重慶商務日報

本館住重慶商業場總商會內（今日出版三大張）

出版號第四千五百八十四號

[illegible]牙症醫院

[illegible]症口症專家 陳華清博士

院址 業場口新大街

[illegible]險

鑲補各種齒牙堅固適用不害衛生

時間 午前八鐘起 午後五鐘止

逕啓者氏命熊適夫忠海數月前故失志守節民國九年抱氏夫族兄忠喬夫子厚吉號榮昌[illegible]此子行爲乖張不聽教訓過繼數月即私逃忠喬家不歸當將族戚理論忠喬反悔實不善待遇彼此爭執幸蒙族戚調解厚吉仍還本房忠喬情願出約領回從此脫離母子關係現厚吉本年來渝貿易在外所有會抱與民誠恐各界不明真相受其欺騙除存案外特登報聲明無論何人與厚吉即榮昌有銀錢往來或借貸生非等情氏概不負責此啓

行

有錢存在平民銀行裏，既無危險，又可生利，穩便異常

價 批發

印刷材料

鉛箱 藥品 電粉燈

各色油墨及一切附帶物件

機器石板不無應有儘有

左營街坎下四十四號

聚興誠銀行股東會通告

啓者本行第七屆股東會定於五月四日即陰歷三月二十五日午後一時在重慶新豐街本行內舉行請各股東於開會前五日攜帶股票前來行內驗取入場券以憑到會如有因事不克親到者務祈於期前函知本行并出具委託書委託代表特此通告

電報簡單（零五二三二）電話（借用）一二三號重慶商業場總商會內渝商印刷公司代印

四川美豐銀行

可直接通匯下列各埠并辦理各種銀行業務

國內

上海 美豐銀行
漢口 花旗銀行
南京 上海商業儲蓄銀行
北京 金城銀行
天津 美豐銀行

國外

倫敦 花旗銀行
紐約 伊文信託公司
巴黎 國家銀行
神戶 花旗銀行

（其他國內外重大商埠亦可間接通匯）

（如押匯及代理收付款項等）

重慶商務印書館大廉價

宗旨 補助教育 提倡文化

期限 從陽歷三月一日起 四月底截止

重慶（縣廟街二號）上海五洲大藥房分號啓事

△本公司固本廠製出各種藥品各種化妝品各種香皂暨家用肥皂純係真正國貨

△現已陸續由申原裝運到渝僅照申碼出售不加水脚稅捐等費

△先行交易擇吉開張凡蒙賜顧無任歡迎

婦人科病類

一 益母保產丸 每瓶六角
二 千金安胎丸 大瓶一元 小瓶五角
三 閉經養血丸 大瓶一元 中瓶五角 小瓶二角半
四 益母保產散 每盒三角
五 婦科一笑散 每瓶五角
六 五洲生化湯 每瓶一元
七 靈驗乳毒膏 每盒 角半
八 五洲催生丹 每瓶五角
九 產後養榮酒 每瓶一元
十 婦女放脚藥水 每瓶三角

小兒科病類

一 小兒培元藥 大瓶七角半 小瓶四角
二 小兒咳嗽藥 大瓶四角 小瓶二角半
三 小兒痢疾藥 每瓶四角

未完

逕啓者本行十六年份股息前因召集股東總會例會人少未能成立特由董事會議決先行墊付股息四厘定於十七年七月一日付給曾由敝行於去年七月六日函請貴分會轉達本埠各股東請持股票息摺向敝行領取十六年份暫付四厘正息在案頃又奉敝總行電開中國銀行股東公會十六年份應補付三厘股息定二月六日開始照付請即查照向例持憑股票息摺向本分行領取可也等因除敝行已遵照辦外現因年關報社停版無從送登廣告特將電報錄貼行門外特函奉達即新貴分會查照轉達本埠各股東請持股票息摺向敝行補領十六年份三厘正息為荷此致

重慶中國銀行商股股東分會

重慶中國銀行啓 二月五日

得圖照相館特別啓事

本館自開幕以來很蒙各界光顧營業逐漸發達春節特別減價一月原欲聊示謝忱不料每日自早及晚顧客過從絡繹不絕以致工作日不暇給取相間有遲期之事惟本館素以（科學方法藝術精神）為標題故甯願出品稍遲備受責難決不肯輕易敷衍以圖塞責致負惠顧之雅意茲特酌定以後除星期外每日至多不得過五十號號滿之後即不再照庶使本館從事工作者得有片刻暇餘益加奮勉精進而於顧客先睹精美相片為快之意亦不相違背也特此聲明尚希 垂鑒無任感幸此啓

重慶樂山肥皂廠敦聘梅崧爲常年法律顧問大律師啓事

嗣後關於本廠在法律上應享之權利懇由梅大律師負保障之責此啓　營業部二府衙巷

梅崧律師受任重慶樂山肥皂廠常年法律顧問啓事

嗣後樂山肥皂廠在法律上應享之權利本律師有保障之責此啓　事務所蓮花池第一號

巴縣教育會改組委員會緊要啓事

啓者本委員會經大會票舉委員七人籌備改組事宜曾於日前開會議決凡入教育會者統限陽歷本年四月二十日（即舊歷三月十一日）一律截止其入會手續並須先繳會金以便審查特登報周知此啓

四川省立第一高級商科中學校廿週年紀念會籌備會調查股啓事

母校開辦以來瞬屆廿年畢業同學在各界服務卓著成績同人決擬借此機會調集彙刊請畢業同學各將姓名行號年齡籍貫住址畢業班次畢業年月畢業後經歷及現任職務詳細開明於陽歷四月底以前寄交母校敝股以便彙編付梓爲荷此啓

逕啓者查前國民革命軍第二十一軍債務清理籌償處所發軍需公債票曆付第一期息金尚未發給旋籌償處奉令結束移交本會繼續辦理事關債票信用本會爰定期於舊歷三月初五日起在大樑子爽園樓上，本會辦事處付給此項息金除函達丁卯債權團並佈告外特再登報俾衆週知凡持有軍需公債票者希屆時持票到會以憑驗付爲要此啓

丁戊債務委員會啓

巴縣教育局啓事

逕啓者本局前因學款來源不濟曾經發五元十元領款證二種以資調劑茲爲持證人取款便利起見特託商號代收此證以備隨時隨地取用此啓

茲將代收商號列下

商業場平民銀行　陝西街全泰錢莊

關廟街德信森錢莊

卓子振緊要啓事

啓者鄙人年逾古稀兼染風疾事久矣屢不問世昔所營商業早經次第結束蓋生平胆小未敢妄動時勢多艱猶不敢行險以僥倖以致辛苦一生僅能備蓄此鄉人所共知也不圖近年以來派墊頻繁而當道諸公未查虛實謬以富有既點金之術復羅掘以俱窮行見債臺高築捉襟見肘長此以往其何以堪余所生二子長已授室次尚幼讀應各奮前程自謀出處，但以卅時事業俱未成就余良不忍恝然置之不顧用是特懇族戚友朋將薄產數事付予二子以維衣食並爲分晰明白免遺後累余惟誦經禮佛以終餘年嗣後凡一切外交事件鄙人病體支離恕難酬應二子對外任何事業任何手續各自負責概與鄙人無涉謹登報聲明伏乞各界垂鑒是荷此啓

璧山旅渝同鄉會啓事

啓者本會原訂去歲開臨時大會適值戒嚴遂不果行現在既經解嚴當然繼續辦理茲特定期於四月十四號即陰歷三月初五日午前十鐘假巴縣教育會議場（圖書館後面）開常年大會凡我同鄉諸君務希早時赴會并隨帶基金五角以勵進行此佈

中外新聞

兩廣將士在葵園會議推黃紹雄代八路總指揮

葵園會議推黃紹雄代八路總指揮

○上海訊，李濟深被蔣介石扣留後，兩廣將士均極注意二十二日葵園會議，僉以李濟深功在黨國，無故被扣，贛湘邊境，突發現大宗部隊，○此項部隊既非奉有編遣會議之調遣，又無國府正式之明令，完全爲蔣介石個人私意增加，今蔣既無故扣留久鎮兩粵之宿將李濟深，同時又有大宗部隊壓迫贛境，其完全採用敵對態度業已顯明，兩粵爲本黨革命策源地，兩粵軍又爲革命軍中堅部隊，爲保革命策源地之安全起見，決推黃紹雄代八路總指揮，不日移駐韶關，後方由鄧世增維持，駐西江陳濟棠部過省北上，駐東北陳其尊部亦集中惠州，又二十三日午，第三旅陳章田部，第二旅陳嶺屏部各二團，第一旅余漢謀部五營抵韶關，原駐北江之十二旅呂煥炎部，十五旅王應榆部等，則集中坪石樂昌，桂省第十旅伍廷颺，十一旅黃旭初，第二師第四旅雲瀛橋，第六旅李務滋，均奉令嚴守原防靜待後命，又香港訊黃紹雄召王應榆，香翰屏，余漢謀來省，商縮軍，黃暫不回桂，香日昨由江門抽調一團赴韶防共，因贛南土匪復熾，贛州有數教堂被焚，

營救李濟深之兩電

○南京來電，中央黨部，國民政府，鈞鑒，各省市黨部各省政府，各團體均鑒，胡展堂，李任潮，張靜江諸公，宜勞黨國，卓著功勳，在京竟被扣留，殊深驚駭，懇請鈞部迅予恢復自由，并望一致援助，廣西省黨務指導委員會呈謀（二十三日）印，

○漢口前總司令部秘書處長姜玉笙現電蔣中正云，南京主席蔣鈞鑒，連日報載，公將任公扣留，聞之太息者久，自總理逝後，黨國無公，公無任公，皆不得有今日，一部北伐史，不啻兩公之合傳，其豆相煎，於心何忍，國所與立，人賴以存者，信義耳，公宜稍顧及之　前國民革命軍總司令部秘書處處長國民革命軍第八路總指揮部秘書處處長姜玉笙叩有（二十五日），

李濟深夫人聞耗赴京

○上海（中央社）李濟深因二十二日上午三全大會傳聞大會特於二十一日下午，與張靜江吳稚暉同赴湯山沐浴，以資休養云，又訊，李濟深夫人因聞李憂憤成疾，二十四日晚偕張靜江夫人赴京，即赴湯山，伴李親任看護，

馮玉祥辭職中央委鹿鍾麟爲軍政部長

二集團軍總司令部撤銷

開封政治分會遵令結束

中央訓令各軍撤回原防

勝關之馮部隊，駐皖鄂邊界之兩師，駐贛鄂邊界之四五各師等，不奉中央命令，不許向鄂境蠢動，靜候命令，撤回原防

馮氏集中部隊應付戰爭

漢口特約通訊，自湘事發生，寧漢戰爭將發動時馮玉祥閻錫山馬（廿一日）聯袂電京，極言自相殘殺非計，請中央懸崖勒馬　停止軍事行動同時張學良亦有謂和之電到京，中央爲各處軍隊移動，特於三月二十一日訓令駐豫鄂邊界武勝關之馮部隊，駐皖鄂邊界之第八九兩師，駐贛鄂邊界之四五各師等，謂不奉中央命令，不許向鄂境蠢動，靜候命令，撤回原防，馮玉祥之所屬部隊，均已集中鄭州及隴海鐵路一帶，二十五日馮令駐防楊村，廊坊，霸縣，武清一帶第二集團劉鎮華爲選才兩師移駐兗州，龐師二十六日赴平，向漢平路交涉運兵車輛，俟領到開拔費出發，萬言約四月初方能開拔，同日馮氏又派李興中點驗楊村廊房一帶軍隊，四月初調赴兗州，北平二十六日消息，平津車因馮軍紛紛移動，貨車暫停，客車來平者，亦多誤點，聞馮玉祥之軍隊約一團，十八日午後開抵武勝關，據漢口外人可靠消息，馮玉祥現集兵許州，平漢鐵路之火車自漢口開（山）郾城爲終點，武漢當局頗形惶恐，拉夫甚力，日昨商震不明箇中眞象，語外記者，馮於歸德信陽武勝關集中軍隊，係依遵中央命令派兵擔任該方警戒云，

馮氏最近態度風傳驟變

又報本南接京某外人無線電，白瀏憤怒出京後，即向桂洩漏將倒桂密謀，於是桂瀏相約先發制人，桂收湖南，瀏取平津，並同時動作，殊桂發動後，瀏竟按兵不動，失信於桂，大怒，願與蔣合作倒瀏，李張亦主倒馮，並聲言調六師入關，交閻指揮，上海蜀聞社三日南京無線電據可靠消息馮玉祥宣稱將以實力擁護中央政府，并電蔣請示進兵方向，但語傳瀏部駐豫軍隊之接近武漢方面者，頗有背叛中央嫌疑，且近因馮辭軍政部長，故輿論不明眞實態度，四日無線電，玉祥軍昨出師武勝關，佔廣水，桂軍即無抵抗力，全部撤退，馮軍有直下武漢勢，傳聞馮玉祥與桂有密商條件，以武漢互相授受，中央勵誘二集團軍（即馮玉祥）爲編遣條件之一，又六日電鄂馮（玉祥）軍因某種關係，停止前進，（按以上消息，均經本報先後略爲登載），

對某方態度驟變，形勢不佳，刻馮

中央委鹿鍾麟軍政部長

京訊、馮玉祥電致某當局，申述辭軍政部長眞因，請即正式委任鹿鍾麟繼任，俾能負責有人，同時對於鹿氏履歷亦詳爲具述，中央二十八日

已准令任鹿鍾麟代軍政部長，

張羣任上海特別市市長，又將決任浙人陳儀爲上海兵工廠廠長，又據上海電鹿鍾麟二十三日晚奉馮玉祥電召，秘密離京，二十五日電令鎮華部日內將調駐德州云，（按以上消息，各方甚爲注意　或係戰爭期中，好事者之捏造，又因馮氏辭職，故意乘機傳播，目前桂系已敗退湘鄂，馮氏始終擁護中央，更足證傳說之不足據，吾儕小民更深慶其爲謠言，而甯漢戰爭將早告結束也，

第二集團軍總部已撤消

第二集團軍總司令部，業遵國府令撤消，馮玉祥氏昨通電全國報告，茲錄原電如次，（銜略）案奉國民政府文官處宥電，轉奉國民政府令開　自國軍編遣委員會成立，職權攸歸，中外具瞻，轉飭各委員公忠體國，竭誠統籌，各編遣大綱，次第實現，總務各部組織就序，各編遣區辦事處應即成立，其原設之國民革命軍總司令部，各集團軍總司令部，海軍總司令部，均着于三月十五日一律撤消，各編遣區辦事處均着于三月十五日正式開始辦公　嗣後依照計劃，分別實施，俾國體途，實利賴焉，此令等因奉此，所有國民革命軍第二集團軍總司令部，遵即於三月十五日撤消結束一切，謹此電聞，馮玉祥叩刪印。

開封政分會已通電結束

開封來電（銜略）案奉中央政治會議元電開，本會第一七九次會議議決各政治分會自本月十五日起停止開會，結束裁撤，等因准此，本分會遵於即日停止開會，如期結束，除另文呈報中央政治會議外，謹此電聞，中央政治會議開封分會主席馮玉祥叩刪，

黃紹雄等忽在桂會議擬分三路入贛

▲蔣介石表示大局敉平願卸仔肩出洋

上海蜀聞社佳（九日）無線電，蔣介石定期返京，★又電黃紹雄等在桂會議，決分三路入贛，（江西）李宗仁白崇禧黃紹雄各任一路指揮，又電，漢口日貨已可自由運售，糾察隊於虞（七號）被日軍拘去六名，又電，朱毛部侵入贛南寧都，要求各縣駐軍，讓出贛南十八屬，又電，蔣介石於齊（八號）在漢通電表示，略謂武漢恢復，罪過於功，俟大局敉平，即返京自劾，願卸仔肩出洋等語，▲又電連日頻傳中原風雲緊急，馮因嫡系人員在北平被困，特電何其鞏返象，詢機密，又令劉鎮華全部警備象西，

桂系敗後猶倔強仍持反蔣態度

蔣對馮軍繼續開漢甚爲注意

國際電訊社十日漢口無線電，馮玉祥雖迭次向中央表示忠實服從，而蔣介石對於其部隊南下事，仍覺不安，有謂馮軍之進逼漢口，係爲欲取得山東自由支配之交換條件，胡宗鐸兵隊繼續向沙市方面退却，沿途搶刼燒殺，無所不至，蔡甸全城，均被焚毀云，國際電訊社十日上海無線電　蔣介石對武漢將領，已宣告赦令，不究既往，馮軍繼續向漢口出發，蔣對之甚爲注意，傳稱當道擬給予馮軍多數餉款，勸其不必南下云，同日又電，武漢軍隊已撤退至邊境，桂省帶兵軍官仍持反蔣態度，桂省軍隊與武漢軍隊聯合，對於廣東境內軍隊之態度，均堪注意，同日又電，廣東軍事當局，已決定集中軍隊於湖南邊界阻止武漢軍侵入，以保護本省人民安寧，無論如何情形，凡有侵入者，即以敵人視之云，

感謝名醫宋君崇儒貢獻當世

朱君崇儒吾蜀名下士也習經術嫻法律尤精岐黃初意本以自治非欲出而問世也余等相知久每有疾輒丐之醫無不一服 [illegible]

涪陵李渡鎮張氏壽祠續修族譜啓事

三啓者本祠續修族譜自去年提倡曾經兩次佈告併登報端令限期又滿而各房子孫尚未將十五世以下統系開齊若爾着手漏遺必多殊登報收族之道特再展限以明年古月二爲期凡我 [illegible]

而效再服而愈余等對於宋君無以爲酬對於當世不敢自祕特登之報端以鳴謝悃並以貢獻當世之有病者請於每日午前八鐘至十鐘向江家巷廿五號訪之可也

鳴謝人　王蘭楫　羅益卿　涂重光　劉文英　曾治春　傅小樓　余燮陽　汪士先　曾吉芝　趙良臣　孫培之　王春如　蔡朗仙　喻枝仙　傅耀伯　胡鏡明　鄭季賢　龍怵先　樂述言　**同啟**

[illegible]樓濟同心恆號內附設張氏壽甫祠續修族譜辦事處經理人虞卿玉發錫光手收存衆**憑濾彙齊編修如再逾限則一經編纂便難加入幸勿見怪除再登報外合亟佈告俾咸知此啟**

中央軍截斷湖南李軍歸路

▲武漢軍繞楚黔邊境退桂

華洋社漢口八日無線電，此次寧漢之戰，中央將主席，除派大部直搗武漢，復分兵要截李軍歸路（即湖南湘永一帶）支（四）微（五）等日，雖在湘鄉激戰各情，已見前報，玆復據漢口魚亥專電稱，李軍已全被擊潰，繳獲大砲手槍步槍及各種軍用品，不計其數，潰散軍隊，因兩湖不能通過，完全繞越楚（湖南）貴（貴州）邊境，羅佛應一帶退回桂林，李軍武漢實力，此役損失殆盡，似此情形，桂逆不難撲滅，

又京電，某方息陳調元爲津浦路警備司令，

美新總統之新經濟政策

▲積極發展國外市場

▲以中國爲活動區域

華盛頓電，胡佛總統於三月三十日紀念節，在此間阿亞林頓國墓，當衆演說，此爲胡氏三月四日就職後第一重要演說，

北平法文報云，美國新總統胡佛氏特任前菲律賓總督史丁遜氏爲國務卿，頗可惹人注意，蓋二人固志同道合者也，史氏於商業一途富有經驗，其任菲律賓總督前，曾於中美尼加拉格地方爲最有毅力之經濟殖民者，胡佛氏則對於太平洋問題，及沿海南美諸國南洋羣島及中國之市場，爲其歷來精神貫注之處，胡佛氏執政以後，美國經濟之發展，將有急轉直下之勢，對於國外市場，必特注意於美洲及亞洲東部，此固爲多數人所預料，而最足以使美人目眩神迷者，即中國地大物博，大足爲美人活動之區域，且胡佛氏曾在中國北部操勞多時，實爲其鍛煉材能之舊地，該地山河壯麗，地下之富藏，大爲不可限量，頗能惹起胡佛發揚蹈厲之精神，迄今雖勢移時變，但其少年時所受之感觸，諒必未能忘懷，其對於中國之特別注意，固在我人意料中也，且胡佛氏初爲滿清政府之礦務檢查員，繼爲礦務顧問，所有礦業條例，多出於胡佛氏之心裁，後爲唐山煤礦公司之總工程師，聯軍戰役以後，該公司之權限大半入於英比資本家之手，史氏最能臨機應變，洵足爲胡佛氏之股肱，其施政方針，必注重於商業之向外發展，而與歐洲舊式之外交政策，必有相逕庭之處，史氏在菲律賓之成績，早爲世人所明悉，政治實非其所長，當其初至菲律賓時，不願談論政治，謂自由獨立之問題，應在華盛頓解決，彼所最注意者，即維持菲律賓之和平，竭力設法使議會與政府一致行動，果能於數年之間，議員與好事之徒，莫不遵從其意志，史氏得以專心於財政商業之發展，始則取消限制土地耕種法，以便利美國資本家之有意于農業者，史氏不特使菲律賓之經濟狀況，逐漸發達，其對於鄰近之市場，亦極留意，故不數年間，暹羅之美僑，大見增加、胡佛氏與史氏往事已如上述，今史氏又爲胡氏掌理外交，其對外政策，必不脫離其歷年之宿願，於經濟方面想必有一番新氣象也，

李燊到昆明

▲僅有衛隊百餘名

重慶革命新聞社昆明九日電、前四十三軍軍長李燊近到此間，只有衛隊百餘名云，

中常會向三全會之重要提案

確定黨政府人民行使政權治權之分際及方略案

京訊三全會重要提案，根據中央執行委員會第一七一次常會所公佈之訓政綱領，確定黨政府人民行使政權治權之分際，及方略案，中國革命之目的，在於實行三民主義，而三民主義之實行，必須依照總理所定之革命程序，以爲建設，總理平生，曾革命建設爲軍政，分訓政，憲政三時期，兼其循序遞進，以完成革命之工作，更爲之詮解其要義曰，不經軍政時代，則革命之努力，無由掃盪，而革命之主義，亦無由宣傳於羣衆，以得其同情與信仰，不經訓政時代，則大多數之人民，久經縛束，雖驟被解放，初不瞭知其活動之方式，非墨守其放棄責任之政習，即爲人利用，陷於反革命而不自知，前者之大病，在革命破壞，不能了澈，後者之大病，在革命之建設，不能進行，積十餘年來反革命勢力，屢圖顛覆民國，折離本黨之痛苦經驗，益足以證總理預定革命程序之要義，爲有遠大之預見也，本黨在此十餘年來，痛苦經驗之下，以爲北伐已經完成之後，當進而履行總理手定訓政程序之遺敎，中央執行委員會爰本此意，於十三年十月三日第一七二次中央常會制定訓政綱領而公布之曰，中國國民黨實行總理三民主義，依照建國大綱，訓練國民使用政權，至憲政開始，弼成全國政治制度之綱領，（一）中華民國於訓政期間，由中國國民黨全國代表大會，代表國民，領導國民，行使政權，（二）中國國民黨全國代表大會閉會時，以政權付託中國國民黨中央執行委員會執行之，（三）依照總理建國大綱所定選舉，罷免，創制，複決，四種政權，應訓練國民逐漸推行，以立憲法之基礎，（四）治權之行政，立法，司法，考試，監察，五項，付託於國民政府，總攬而執行之，以立憲政時期民選之基礎，（五）指導監督國民政府重大國務之施行，（六）中華民國國民政府組織法之修正，及解釋，由中國國民黨中央執行委員會政治會議決行之

○……○

戰爭聲中　張學良服從中央命令

張氏召集四省軍政官會議
東北政委會五月一日裁撤
代表鮑文樾談話中張學良

寧漢戰起，東北之張學良，雄據三省，態度如何，各方均甚注意，而張氏與馮閻防地密邇，盛傳張與寧軍一致，是則張雖未出兵擊桂，而遙爲聲援，亦可藉資鎮壓，茲據關於張氏在戰爭時期中之行動，特分誌如次，

四省軍政長官會議

○奉天○張學良召集四省軍政長官會議，討論治理東北大綱，一，東北四省之外交，以及各項度制，均遵照國府所頒之政令辦理，二，東北四省土地權利，均誓以全力保護，以及地方庶政，三，東北四省各官署官職，均照國府所頒章程，改革辦理，四，第五編遣區長官署已成立，正在進行各事，奉吉黑熱四省之軍隊，務均遵照國府定制，一律迅速編遣，早日告成，俾合國軍定制，以劃一軍政，五，東三省均應設法籌款，以實行開墾開礦築路，俾將所裁編餘之士兵，均撥派赴墾荒修路之工作，以免流爲匪類，藉振實業，而裕國庫，六，東北四省之鐵路，此復設法籌款或募公債自修，不准再借外債，招收外股合辦，七，東北四省今後無論辦理公私事宜，不准借外債，八，東北四省軍隊，此番編遣後，既成爲正式國軍，其軍風紀律，必須嚴守，以重軍法，九，設法籌款，開發蒙古地之森林礦產，十，清理東三省官銀號永衡錢局廣信公司之財產資本，設法收回，劃一紙幣，以便統一東北金融，（二十二日）

○北平訊○東北政委會已決定五月一日裁撤，將政務交奉吉黑三省府統轄，

鮑代表談話之張氏

平訊云，張學良派赴山西代表鮑文樾，日前抵平後，危道豐陪往拜北平軍政各要人，商震並備專車一列，送至石家莊，轉正太路赴太原，日昨上午十一時，記者赴西總布胡同陶宅往訪鮑氏，茲將談話問答要點紀錄於左，

問，參謀長此次赴晉，有無任務，答，余此次奉張司令長官命令赴晉，係因閻總司令前派代表到遼甯弔祭張故元帥雨亭，是以特派鄙人赴晉答禮，此行爲禮節上之往還，並未負有何種任務，

問，參謀長何日首途赴晉，答，余本定明日啓程，但以離平日久，友朋酬酢頗繁，懷恐尚須躭擱一二日，大約星期三日可以動身，此行擬先到太原，如閻總司令不在，則往五台河邊村面謁，並擬在該地瀏覽風景，在晉約有十日勾留，即行過平返回遼寧，

問，東省軍隊改編後之現況如何，答，東北軍隊裁編後，現僅留十一師，遵照中央編遣會決案，成立第五編遣區，來編役軍隊，均編爲屯墾軍，開發東北荒地，切實實行兵工政策，

問，月前盛傳張司令長官有恙，現在愈否，答，張司令月前偶患感冒，濟醫調治之下，業已大痊，余離遼寧時，彼精神甚好，每日清晨即起，九時即至辦公室辦公，暇時並作體育運動，以致身體日漸壯健，

問，東省黨務情形如何，答，東省黨務，已着手辦理登記，並派有專員赴京學習，此項學習黨務專員，俟回遼寧後，即可開始組織各級黨部，

問，方（本仁）代表有離遼寧之訊否，答余離遼陽時，方代表尚無離開遼寧之訊，目前三次代表大會業已開幕，方成返京一行，抑未可知，

問，張司令長官將赴京觀禮否，答，當中央編遣會議開幕時，張司令長官本擬赴京出席，此以東省內憂外患未除，不能離開東北，特派廷五（王樹常）出席，現在據余所知，張長官一時尚無赴京之意，

問，張司令長官對於時局如何，答以全國業已統一，軍人應極力維持和平，應矢志服從中央命令，現在訓政開始之際，尤應努力建設事業，共同維護大局之安寧云，談至此，記者興辭而出，

天成大放價

軟花緞五角
華絲葛五角
花毛葛六角
杭線春八角
起碼

地點商業場

九五扣四星期二月廿八起

重慶商業場

容康牙科醫局

牙醫主任劉雨齋

專治各種牙病包醫斷根
精補各種牙齒包嚼包用

規則◎鑲牙每顆每次二元包醫面議　補牙無論金牙磁牙一概定價

時間◎午前八鐘起　午後五鐘止過時不候

日軍鐵甲車赴高密

聲稱巡邏恐有作用

泰安電，據高密來人云，自楊虎城部擊敗顧匪，攻入高密膠縣境內後，顧部及劉黑七部殘匪即潰退於王集觀音廟，及小周陽一帶，預備橫斷膠濟綫北竄，并聞顧匪震當退出諸城縣城時，命其妻子奴婢乘汽車先遁，只因珍重財物甚多，未及裝載完畢，楊部追兵已至，顧之眷屬財物及軍用汽車五輛內，裝軍火甚夥，全被截留，其退走之狼狽狀況，莫可言喻，但駐濟南日軍，於十六日忽派鐵甲汽車五輛滿載日兵馳赴高密南泉小周陽，聲言巡邏警戒，但恐有其他使命耳，

滬總商會電　三全代表大會請准繼續存在

各處總商會係商人法定團體
領導商人完成革命建設

三月二十五日京總商會，接上海總商會敬（二十四）電略謂，三次代表大會提議，取消總商會，除聯合上海各團體一致力爭外，案關商人團體存亡，時機又復緊迫，希即據理力爭云云，當即致電三次代表大會，並通電全國各機關，各團體陳述各地總商會過去努力參加革命之經過，及今後領導商人完成革命建設大業之事實，歸宿到總商會原爲商人法定團體，應請准予繼續存在云云，

鄂省委張難先等對時局呼籲

對寧漢決裂痛切陳詞
謂戰機一發恥辱難雪

（衛略）本報館均鑒，難先瑛，承乏湖北省黨委及政委兼廳長，素祭溺職，既未能融洽中央地方之感情，復未能消弭同黨自殘之慘禍，應請中央懲處，以謝黨國，現在謠言蜂起，情勢岌岌，竊恐戰機一發，共匪土匪，相逼而來，而日施挑撥離間之日人，將愈逞其獸行，使遠自馬關，近至濟南之奇恥大辱，無由昭雪，吾民何辜，吾黨何辜，使總理手創之莊嚴民國，斷送於吾人之手中，身爲禍首，能不悚然，須知國勢已蹙，戰釁再開，無論勝負如何，決不再予吾人以整傷內政，攘除外患之機會，人之欲善，誰不如我，與其開亡國滅種之端，何如稟閱牆禦侮之訓，所望本黨賢達，主持正義，制止內爭，黨紀森嚴，一切問題，應以會議方式解決，難先瑛雖首碟身，尚勝於坐視亡國也，張難先石瑛叩養，（二十二日）

倫敦失業工人逐漸增多

國際電訊社四月九日倫敦無綫電，路易喬治絕對否認曾經審核自由黨與工黨之聯盟事件，

又電，倫敦目下失工工人達一百一十八萬二千，比去年同時超出十六萬人，自歐戰以後，政府用去八百萬萬佛郎，作爲救濟失業者之用，印度方面，抵制英貨，英國紡織品出產地人民，深爲憂慮，

九日柏林無綫電，柏林消息理經政府批准之一九二九年度預算，係經政府各重要部分財政專員之建議，減縮額爲一萬七千九百萬馬克，將來力求撙節，預算最高額不得過一萬零一百萬馬克云，

又倫敦無綫電，倫敦時報消息德國賠償問題，爭持之點有二，德代表沙哈特氏力持楊阿文氏之原議，英法各國公決之數，則與原議不同，但於德國計較之原定計劃甚覺便利云，

獎慰蔣中正之提案

（南京訊）王寵惠，譚延闓，等各中委，及全體出席代表，提議獎慰蔣中正案，原文如下，竊提案事，查蔣中正同志，始終遵守總理遺教，努力革命，勞苦功高，貞固不移，淸黨時期，狂瀾獨挽，黨基賴以鞏固，北伐得以完成，應請大會特予獎慰，以彰殊勳，敬請公決，

印度社會黨突以炸彈餉會議

上海電通社九日電　印度立法會齊（八）日開會時社會黨突擲炸彈兩枚，印督行政院財政委員許十德爵士，大地主議員達拉爾爵士，賴姆撒魯澈，中央委員副祕書羅萊澈等均重傷，布拉克斯華拉及哈加等當場被逮捕，剎議會延期，全印震動，

德人在華積極發展經濟

德人拋棄不平條約大得華人好感
故德人在華之經濟地位特別發展

法國軍事報載稱，亞東革命之事業，歐西政治之爭論，一以及萊因河撤兵諸問題，日日喧傳於我人耳鼓中，我人之注意力，殆不爲上述事項所吸收，但在於熱鬧驚擾之事實外，更有無聲無臭，不露鋒芒，舉動，如德人在華之行動，亦大足爲吾人注意之資料也，自一九一九年以來，德國在華之行動，已有二種方式，初則採取抽象的態度，繼則進行具體的辦法，在一九一九年時，德國之學者，盛揚亞洲古代之文明，而以希臘羅馬之文明爲卑不足道，一則表示好感於中國，一則間接攜發拉丁民族之榮譽，及其後對華態度，大爲改變，棄其往日神秘之手段，而用直截明朗的方法，與中國訂約，以恢復歐戰前之邦交，一九二一年之中德協定，及一九二四年之中德財政協定，規定中德關係，以完全平等爲原則，德國從前所享受之特別權利，一律抛棄，雖因其他各國之掣肘，不能正式承認，德國有居留內地之權，但實際上則毫不加以妨礙，自中德歸結協定後，德國享受莫大之利益，中國與其他各國，因不平等條約之問題，時起衝突，德國則居於局外，不復加入漩渦，一九二七年及一九二八年，中外發生糾葛，德人則不受絲毫影響，其駐華領事，從容佈置，不特保護其本國人之利益，且會餘暇以保護俄國之僑民，七年以來，德人朝惕夕厲，猛進不已，以發展其經濟上之地位，除越南以外，亞洲東部之通都大邑，往往有德國商人及工程師之蹤跡，與歐戰以前之狀況，幾無區別，一方面推廣其製造品之銷場，一方面吸收亞東之原料，亞洲記事錄曾將德人在遠東之數目記載如下，在中國者三千二百至三千三百人，在日本者八百人，在菲律賓者四百五十人，在荷蘭殖民地者四千人，在暹羅者一百八人，此項數目，似不甚大，然事業之成就，不在人數之多寡，而在乎其人之品質與其組織之能力，德人所至之處，不特以發展經濟爲其惟一之目標，且欲爲一時不之從事業，並爲德國各種宣傳之根據地，遼寧天津北平濟江浦青島上海漢口廣州以及神戶橫濱等處，皆有德人建設之

敝局此次廉價犧牲抱絕然的決心實際減折不尚虛偽杜絕一切贈品贈券不限定所購多寡即購買一角亦可得二分以上之實惠例如非廉價時間售實價的現祇售八折教科書原售八折現祇售六折是八分之中即減去二分自較其他尤為厚切非虛聲號召可比敝局特在開學時間抱絕然的犧牲主旨在減輕學生負担以求教育的普及一盡吾業職責尚希 各界人士鑒其微忱是幸

廉價期至陽歷四月廿五日即陰歷三月十六日截止

重慶世界書局啓

最後機會

中華書局 分設重慶十五週年紀念

大廉價 大贈品

繼續展期一月 至五月一號止

附啓

附啓者因前定期間短促遠道顧客趕購不及紛紛來函邀求展期敝局向以撫助教育提倡文化為宗旨特再展期一月用副雅命而表不惜棉薄之真心惟光陰荏苒尚希捷足先臨是幸

事務忙否

若然必須腦力足以應付

否則韋廉士紅色補丸在所必需矣

際此生存競爭時代國中人士事務繁冗者爲數實多而腦力不足應付其職任者亦屬非少然則劉君煜生之言足資借鑑矣 劉君係鎮江江聲報主任兼鎮江縣黨部指導委員日以軍旅之餘從事文字積久遂苦腦力不給幸服用韋廉士紅色補丸以補其血強其腦乃能擘書周詳克勝厥職也

劉君之言曰「不佞以軍旅餘暇從事筆墨腦力因而不給日積久之甚以爲苦曩從醫生之囑服用韋廉士醫生紅色補丸兩月以還日有起色近敝報擴充內部自備印機昕夕籌劃不以爲勞皆斯丸之力也謹此鳴謝並爲海內問津者介紹焉」

或問韋廉士紅色補丸何以既能補血又能健腦既可療病又可健身曰其功全在補血與清血而已兩人類病無論男女老幼大抵總不外血虧與血濁兩大原因補之清之則身體各機關自能按部就班循序工作夫何疾病與虧弱之有哉此所以該丸統治血薄氣衰 少年困頓 消化不良 瘋濕骨痛 腦系刺痛 臀尻痠楚 咳嗽氣喘 以及婦科各症

韋廉士大醫生紅色補丸凡經售西藥者均有出售或逕向上海江西路六十號韋廉士醫生藥局函購每一瓶大洋一元五角每六瓶大洋八元郵力在內

DR WILLIAMS' PINK PILLS FOR PALE PEOPLE

這不是一個狷俊秀小孩麼？

但未用嬰孩自己藥片以前他却是瘦弱多病 到底這小孩是誰呢？他是江蘇常州恆孚錢莊經理陳秀山君之令郎陳君來書云「小兒伯浩生後數月身體○弱飲食不調時常生病嗣因進社藥房之介紹投以嬰孩自己藥片不數日即見飲食多進顏容喜樂身體亦漸漸發肥特具寸函謹以誌謝并爲育兒者告焉」

價目每一瓶大洋六角 每六瓶大洋三元 遠東總發行上海江西路六十號韋廉士醫生藥局函購郵力在內收用郵票各藥房均有出售

酒醉肉飽

這一頓實喫得開心呀但是過後有的說腹脹胃疼有的說頭暈口苦甚至有瀉特瀉瀉得不能動彈哈這真是何苦來呢清導丸不是療治此種腹胃病的良藥麼？四川瀘定縣郵局蔣君子良云「前幾年鄙人常患便閉消化不良吐腹疼痛等症後服用清導丸數瓶諸症悉愈體亦較強特此緘謝」

清導丸爲最和平而最有効之微利良藥舉凡腸胃病及由腸胃病而起之各症均可療治每瓶大洋六角每六瓶三元郵力在內各藥房均有出售或直向上海江西路六十號韋廉士醫生藥局函購亦可

韋廉士紅色清導丸 PINKETTES

重慶德公司廣告 蜀

住大樑子山王廟

洋潮腦粉丸 草麻油大桶 硼酸粉及砂 瀉鹽即硫苦 德國造糖精 加波勒藥皂

大聽孟強灰 窗紗鐵絲布 大箱小舒打 黃白凡士林 石炭酸結晶 上等硫磺粉

啓者敝公司所辦各貨以及原料各藥等名目既已繁複花色尤更多雜礙難備載茲特略以少數登諸報表俾便指購如上列各物均屬精品門市既克已批發更能從廉誠非虛語也

一包醫一切牙痛口症限日痊愈永不再發

一周劉氏聲明周厚吉(號榮普)

廉

乾片 軟片 印像紙

重慶 牛邊街 寶 海 日 本牌始終天字足十赤金價 收買翡翠玉器破爛均可 收進四十兩零五錢 鍍金各種首飾俱全

府坊街 精印五彩商標廣告鉛石名片

參茸 燕 鼎
晉豐源
重慶新豐街第八號

本號現因擴充營業起見改造洋式門面現已工峻茲擇於二月開幕照常交易今特採辦各貨運到關茸野參花旗大小西洋參雪白官燕銀耳哈士蟆油眞龜齡集以及馳名救急各種丸散膏丹無不齊備諸君賜顧克己歡迎外埠函購郵費奉送

Stacomb
MAKES THE HAIR STAY COMBED

司丹康美髮霜
每次祇塗少許 終日光潔秀美

用司丹康理髮每次不宜太多以頭髮與頭皮所能收吸爲度大概用數次後可知其量用法簡單先使髮潮潤取司丹康少許攤掌上用力擦入髮際繼以梳分作任何式樣立即光亮整潔可以終日不變 (四)

中國總經理 美商 怡昌洋行 上海廣東路三號

贈券
茲寄上中國郵票十分請即付司丹康美髮霜樣子一盒此致
上海怡昌洋行 司丹康部
姓名
住址

謹防假冒請認明上列英文商標及罐貼

訂閱本報諸君注意

（一）凡訂閱本報諸君請速向本報發行部（南華楊西大街西字一號）交涉或致函發行部交涉亦可否則諸脫落恕不負責
（二）外埠訂閱本報諸君函中附有郵票用臘紙隔好或匯票者用雙掛號付郵俾本報易於清查否則如有損失本報恕不負責

本報謹啓

北平天行遷啓事

啓者小號爲擴充營業已遷小樑子街裝修門面工程行將告竣於本月十五日正式開幕營業採辦道地參茸赤桂龜茸鹿膠眞龜齡集鮮蛤什蟆各省馳名丸散膏丹名筆宣紙八寶印泥除向京滬自辦砝砂絹珊瑚自燕金屏堂阿聘高等技師精裱各種屏對書畫及代售一切古物品類繁多價廉物美各界諸君需購以上貨品如蒙惠臨外當格外克己藉酬賜顧之雅意特此聲明

天行健參茸燕莊啓

濂溪周老先生荷花記

當人說的淵明愛菊和靖愛梅周子愛蓮古今傳爲佳話今日海禁大開五洲互市這幾個老先生不管今古各懷雅意各所好各走各的濂溪周老先生竟目灼灼的向絲煙微雨的江巴江裏去了而解語的荷花也就不客氣露着瀟灑出塵的丰致本着香豔的記號在這江巴江上到處開放自成一個荷花世界任便賞悅所以去年開展覽大會也曾助濂溪老先生的興趣就特了荷花絲烟一個街頭以留紀念 諸君愛荷花牌絲煙請向各街代售處購取是荷

江北馥記批發處

何為安全與危險

買重慶商業場天生元的蛋式安然丸。服了脫離苦海。永亨天然的安全。若圖便宜。去買假安然丸吞下肚內。不但黑籍難除。尤恐發生種種的怪病。就是自買的危險！

成都東大街 合川小南街 重慶天生元啓

競爭鉛石印社代製

天生元寶號暨執事諸君台鑒椒觴開臘梅倚偉春 辰維駿業日新沖禧雲集深慰所頌啓者鄙人在四川服務軍政兩界前數年偶患氣痛之疾又兼事務冗繁精神欠佳每日公餘之暇只得吸食鴉片數口藉覺精神稍爲補助豈知日久成癖而病依然存在身軀無形中受了莫大之損害因本歲秋間鄙人請假東歸途經渝城拜訪友人幸遇前在自流井任市政公所胡所長談敘舊情見鄙人面黃肌瘦形容憔悴而胡君已知受鴉片煙之打緊詳向鄙人有个解除宗旨如眞心戒除現你正來渝城眞正奇巧機緣前有敝友某君向受鴉片煙之害與我同遊商業場中見有廣告貼於天生元門首觀閱之人人山人海隨知究係該號新製之安然戒煙丸當與友人購買一筒內裝二百一十粒而敝友閱內中服法依法吞食如此一星期敝友既將每日所吸食之八錢鴉膏完全戒除雖若海空眞乃該號安然丸之神功矣後又有敝友某君在警察廳服務談及此丸某云前年該號將此丸送呈衛生科試驗之時某在旁觀聞衛生科人云此丸全無麻醉藥劑可以在市銷售而服此丸戒除者亦復不少眞乃此丸安然之價值也鄙人使人前到 貴號購買二筒均依內中服法鄙人在輪船中略一星期到家之日事務冗繁每日人客來往日無刻暇精神覺見增加而此丸再這數日已忘食矣鄙人得此解除痛苦而心腦中無一時不感 貴號之安然丸也餘後之丸贈送友人亦解矣刻間鄙人之衆友人特托購買由郵寄下不知 貴號能否如願故特函邀如能郵寄可不必用洋鐵筒子將丸清算用紙包裹以便郵寄請將用郵購之價示知爲荷專此敬候
財安
由湖北荊州冠帶巷第一號田爽之寄
十八年二月廿二日寄

國民政府財政部註冊 上海會計師公會會員
會計師 傅憲堯 黃鳳岐 執行職務
公務

本會計師等依法執行職務種類如左
（一）會計之組織管理稽核調查整理清算證明鑑定清理公斷及和解各項事務
（二）充任檢查人清算人清理員破產管財人遺囑執行人及其他各種信託人
（三）代辦納稅事務註冊手續並代訂關於會計及商事各種文件
如有以上事件委託辦理者請至本事務所接洽可也

傅會計師事務所重慶華光樓十二號及白菓巷十一號
黃會計師事務所重慶萬壽宮第七號

重慶 永樂大藥房

本藥房門面開設渝城魚市口精製各種膏丹丸散批發克己惟戒煙保泰丸在全川禁煙總局立案化驗註册研究最良服之斷癮非徒空談請嘗試之併不發病兼能治一切咳嗽虛癆腹痛肚疼盜汗滑精遺精感冒等症有癮諸君 如賜顧者請認明雙鹿商標爲記庶不致誤

重慶魚市口永樂藥房啓

學校，而華人之願入求學者，莫不表示歡迎，且到處留心社會，創辦慈善組織，故其勢力逐漸膨脹，其與華人交易訂立契約，多加入公斷一款，俾發生爭論時，可省去法院上手續之繁重與不便，其工業亦日臻發達，德人所居留之處所，俱認爲推廣在華商業最便之地方，故德國雖無殖民地，然其海外之勢力，業已懷胎於此矣，德人拋棄其一切在華特殊權利，大得華人之歡心，故在經濟範圍內，業已恢復原狀，政治上之勢力，並已早具萌芽，將來完全暴露於外界，其期當不遠也，

英衆院討論對華兩大案

軍火輸華解禁問題　撥放庚子賠款問題

倫敦電，十八日衆院提出解除軍火輸入中國之禁令問題質問云，保守黨議員佛利斯爵士提出質問云，外交大臣，張伯倫爵士是否應向其他關係國提出解除輸入中國軍火爲必要，因該禁令對於中國之新國民政府與英國職業上受限制一節，均有妨礙，張氏答稱，解除一九一九年成立之禁止軍火輸入中國協定一節，刻已在攷慮中云，海軍大臣布瑞基滿答復佛利期另項質問時，聲稱中國政府并無正式要求，借用英國海軍人員，輔助建設中國海軍之文書，遞交英國，但非正式之探詢，則已接到，當經政府答謂，禁止軍輸入中國之協定，一日有效，英政府卽一日不能出此項之援助，但此項限制一經取消，英國卽願予中國以此種援助云，

倫敦電，關於實行中國賠款提案一節，英外部副大臣盧博森氏十八日在下院答稱，於本屆會期內，萬難有暇，按照原擬辦法，通過修正條例，故張伯倫外相與駐北平英使郵電往還，冀共謀得辦法，以便及早撥放該款之某部份，而用於中英互利之途，一如巴司登諮詢委員會所提出者，質問人魯克君嗣又主張於任何決議之前，政府必須發表一白皮公文，俾國會得考慮該提議之機會，藍博森君謂彼對此必加以考慮，保守黨喀勞夫珊建議白皮書中，應聲敍該條例通過以來，英國賠款支出之總數，此議藍外次無答覆云，

英大選期定保守黨開始宣傳

五月底舉行選舉下院將於五月中旬解散　包爾温演辭對自由黨領袖喬治頗多攻擊

倫敦電，內務大臣希克斯二十一日在下院佈告英國選舉五月底舉行，據此則下院將於五月十日解散，

倫敦電，英相包爾温二十一日在里塞斯特對極多之觀衆作選舉運動之演詞，謂保守黨在上次大選舉時所定之政綱，已嚴密履行，他日吾人新政綱宣佈，而吾人復握政權時，仍當在精神上與文字上忠實履行之云，包爾温演詞對於自由黨領袖喬治前在倫敦之演說，及自由黨所發出之小册名爲（吾人能戰勝失業）一者，頗多抨擊，謂喬治已忘却現政府固已設立電氣局，今將收其效果矣，同樣性質之議案，刻在攷試中，將來在倫敦行人運輸方面，可予人以工作，政府在道路房屋與公共工程上，已用去數萬萬鎊，刻仍在此計劃上撥用巨款，惟照喬治所以包工辦法，迫不及待，將公共工程之計畫，昧然進行，則事之不經濟者，無過於此，不僅此也，且此種戰時便宜手腕非有等於狄克推多之政局，莫可行之，再喬治主張借債興工，但借債如飲酒，終必釀成頭痛，吾人不欲驟然進行廣大而未經熟慮之發展計畫，致妨害國家信用，彼等所謂之發展計畫，結果將害多利少，惟勞資雙方間之合作及建設，乃吾人可渡難關而達興盛地位之方法云，包爾温繼述保守黨政府之政績，並謂政府努力以担保世界和平，并解決賠款問題，已將法德結合於洛迦諾會議，德國加入國際聯盟會，亦政府之力，而英國切實裁軍之紀錄，尤爲世界他國所無，自由黨與工黨指摘政府遣兵赴華，但在華英人因此得經過風潮無所損傷，而英國已與中國立約，將兩國關係置於甚友好之地位，如華人解決其內政，則英國對華貿易卽可大增云，英相末謂將來唯一之選擇，在保守黨政府與獲得威不得自由黨援助之社會黨政府間，但渠確信保守黨必獲下屆選舉之美滿結果云，

英國威爾斯親王將攝國政

因英王健康未復

倫敦訊，英政界盛於總務部延期已迫，英皇健康未復，在選舉期間及期後，有種種職務，恐尚不克親臨，而現在代理政務之國務會議幷無解散國會等權，故擬任威爾斯親王爲攝政王，攝攝大政云，

我們的！
綢緞疋頭
陸續都到了
新豐街宏裕綢緞洋貨商店

三全會確定國防計畫

曾傑向大會提案

曾傑向三全大會提確定國防計劃限期完成案如下，現在統一政府，已經成立，而環顧國內，自沿海沿江以至山東遼東，與夫蒙古西藏，無處不在列強武力威脅之下，領土主權已失者，既收回之有待，未失者，更岌岌以堪虞，我中國國民黨爲完成國民革命起見，急須團結中華民族所有之全力，順應世界之潮流，養成完備之自衛能力，方足以共圖對外而謀共存共榮，爲達到上項之目的計，第一步須隨時實行軍隊換防，或官長調換，限期將國內所有類似割據之分地爲防制，從根本上實行取銷，以期軍政軍令及軍事教育，在理論與事實上，無不同時統屬於中央，以完成全國軍事之統一，第二步，須將現時所有對外不足自援的之各項軍隊，以次從根本上實行改造，量國家之力以養兵，盡科學之能以製械，庶幾械益精良，餉無虛耗，在實際上能爲吾國造成一個合夫時代需要之對外自衛的軍隊，第三步，須確定徵兵制度限期實行所有常備後備補充國民各種兵役，其入伍退伍，皆有一定年限，庶可達到我總理所稱武力爲人民的武力，之完滿目的，平時無事，亦絕不至受兵之害，對外自衛既能得兵之力，以上所有第一第二兩步工作，以一年爲限，卽須完成，第三步工作，亦預於兩年以內籌備妥善，以次進行，陸軍如此，海軍空軍均須明定經費，限期擴充軍港要塞，以及交通上之各種設施，亦須明定期限，依次建設完善，庶乎國防可以鞏固，而我中華民國之平等自由，亦能以我中華民族之自衛能力，實行保障，保等認爲確定國防計劃，限期完成之時機已至，爲此謹將本案提出，是否有當，敬請公決，

日海軍部聲明長江增派艦隊目的

△保護長江日僑

東京日海軍部日昨申明，此次派遣常盤及三隈驅逐艦，開進長江，目的惟在保護日僑，對於中國戰事，絕守嚴正中立，

蔣介石對湘事之面面觀（續）

一，湖南事變之性質……二，深信中央得以法令制裁地方不法行爲……三，防止軍事行動……四，中央與地方決不許帶有條件性質亦不知有調停名詞……五，把持與獨裁責任與職守之分……六，和平與武力服從與反抗之事實……七，革命政府自有革命之手段方法不至貽誤黨國

（四）誣蔑中央者，常以個人把持中央，個人獨裁爲口實，殊不知此正未清黨之前，共產黨破壞中央之故智，在本黨統一中國之現在，本黨同志倘有施共產黨之故智，以破壞中央威信者，言之殊令人痛心，中央政府由黨部產生，中央當局由黨部選任，中央一切措施以會議方式而決定，個人既無把持之可能，更無獨裁之餘地，事實昭著，衆所共知，余以爲中國民族性之弱點，在自己不肯負責，而又不願他人負責，對於認眞負責者，常加以把持與獨裁之罪名，在余等個人，苟得減輕責任，何苦任勞任怨，但革命之責任，不容有絲毫之放棄，且地方高級軍事首領，目前多屬中央政府之人員，如以爲個人把持中央獨裁中央，何以當各個領袖羣聚首都，共謀國是之時而乃避回地方，且中央政府不健全，則整個治國計劃，無從實施，全國各種建設亦無從推進，故中央委員本黨領袖，迭約各地方首領羣聚中央，乃自己放棄責任，而又歸咎負責者爲把持，爲獨裁，其誰能信之，余奉職中央，保受黨命，既無把持之心，又無戀棧之意，耿耿此衷，可矢天日，苟有利於黨國，個人之地位，隨時可以犧牲，惟在職一日，卽當負責一日，故把持與獨裁，責任與職守，不可以不明，尸位素餐，祗求地方之苟安，則無以對總理，無以對同志，無以對爲革命而犧牲之民衆，無以對爲革命而傷亡之將士，此志此心，當爲天下後世所共諒，

（五）總理之誠與僞不可以假借，近日以來各將領通電，多曰服從中央，又曰希望和平，而其事實違反中央決議案，是否服從中央，抑以服從爲名，反抗爲實，自湘變發生至今，葉琪等部各在湘西追擊譚師，置中央各守原防之命令於不顧，此是否希望和平，抑係軍事侵略，是否服從中央，抑爲反抗命令，於此可知所謂服從皆屬虛借，而反抗乃其事實也，所謂希望和平，祗欺騙國民而橫行武力，乃極彰明之事實也，革命險象已至於極，故余必以全方維持中央威信，保障國家統一，惟在民生凋敝，外患緊急之現在，中央當以最大勢力，避免軍事行動，余深信用政治方法足以制地方之各軌行動，使之就範，如地方再不服中央之命令，任意用武，擾亂地方，不聽中央之制裁，是必爲全黨同志所不許全國民衆所不宥，彼時中央當以全黨之意志爲意志，全國民衆之行動爲行動，而取適當之處置，余等之任職，乃爲革命而任職，故余等之去職，亦可爲革命而去職，須知今日之本黨爲革命之政黨，今日之政府亦爲革命之政府，如不違反革命之原則，而能保障革命利益者，則本黨與政府自能以革命手段與方法處置一切，決不容謀個人權位而犧牲革命人格，貽誤黨國大計也，（完）

首都三全會之慘案

口訊，首都三全會發生慘案，重傷學生，續死十餘人，首都檢查新聞極嚴，又訊連日南京中央黨部，及特市別黨部工作人員與軍校黨務學校學生聯合，對三次全國代表大會表示反對，銑（十六）日集會時，蔣介石派黃埔生往解散，當場槍斃二十餘人，受傷及被捕者三十一人，現仍搜捕，寧市恐怖，

勝家公司堆棧啓事
一　堆費相因
一　棧單押款
一　貨品保險
一　代運申漢
接洽處　道門口勝家總公司　千廝門外豆腐市址

白理保險部
經理六大保險公司
[illegible]
一切水火險事

本省新聞

鄧錫侯已於簡陽會議後回省

飛令馬師開赴安岳作綏衛　楊森部隊決另行設法安插　向育仁二號出省已到資中

簡陽會議略情，曾見報端，茲續據成都電訊云，鄧錫侯李家鈺在資陽會議，結果尚屬圓滿，鄧庚（八號）午回省，飛令馬（德齋）師全部，限三日開赴安岳，以作綏衛，另行設法安插楊森部隊，川局或可轉危爲安，又四川民衆社廣安特訊，楊子惠派兵兩師到達遂甯後，因大局情形推移，同盟軍有人主張變更策略，特於昨五號，由渠專車來廣，與此間當局磋商某項問題，聞俟簡陽會議閉幕，卽回渠縣，又本社資中七日快訊，二十四軍向育仁師長久有來資之說，殊因種種關係，延至二號出省，昨始到達此間，連日籌備防務，甚爲忙碌，

又新生命通信社消息，最近之某重要會議時，某巨頭，在表面上係力主維持省府，囑李羅勿得妄動，而暗中則勸團結學系，以楊子惠爲不可靠之說，警告李羅，故和平之聲，於此次會議後，突凌雲而起，殊楊本自命爲一世之雄，對李對羅，早存明知不是伴，事急且相隨之心，固不甘一日居人下者，況此次窮戲蝸無歸不能不尋一出路，在渠縣時，與羅澤洲部，暴主惡客，已積不相能，屢次紛爭，而各方所允協助之報，又均口惠而實不至，前報載何金鰲等，催各方發餉之電，不啻問閫監各部下一警告，近日開到遂甯廣安等，更喧賓奪主，大有久留不去之勢，李其相乃聲言二十四軍，盡備主張變更策略，另尋出路，以爲甍客之計，而楊偏堅持貫徹初衷，否則亦須各部暫駐現地不動，俟桂系是否眞無反攻能力後再決和戰，然後分配各軍駐地，免時東時西，徒勞士兵跋涉，李羅見楊倔強，愈疑楊有異志，證以前次集中令下後，楊不下總攻擊令，更疑楊之集中，全爲佔防地關係，非眞欲與某方作戰，杯弓蛇影，愈猜愈忌，及至昨日，據渠甯云電，傳李羅與楊因某種爭執，雙方感情極惡，大有卽將火併之勢，此種消息在事實未證明以前，吾人固不敢深信必有，但據其形勢及現狀觀察，桂系若不翻身，川局決難破裂，川局若不破裂，同盟軍內部，爲爭食問題，恐必不免冒有此一日也，

蔣介石表示暫不過問川事

一俟桂軍肅清卽派大員入川成立第六編遣區辦事處

四川民衆社云，頃從某方探得消息，某機關昨接渝口無線電，蔣介石抵漢後，電飭川軍會師肅清桂系，嗣接各方報告川省內鬨將作，甚憤慨，旋決定暫不過問，俟桂軍消滅，卽派大員（一說係何應欽）率師入川，成立第六編遣區辦事處，監督川康裁編委員會，公平裁編各軍，有違者，卽武力解決，以次幷及黔滇兩省，作根本廓清一勞永逸之計，聞曾於此意面告某某代表知照，

二十軍隨營學校職員一覽

二十軍隨營學校，郭軍長除令飭一二三師選送學員以便定期開校外，並令委軍部少將參謀長楊天倫爲該校副校長兼教官，担任精神講話，第一師師長廖澤，第二師副師長劉雨卿，第一師參謀長范華聰，兼任教官，担任軍制學，軍部行營少將參謀蕭毅肅，一師獨立團團長何治九，兼任教官，擔任戰術學，第一師副師長李逢春，中校參謀田俊棠，兼任教官，担任兵器學，軍部上校參謀處長藍紹從，第一師軍械處長程堯，兼任教官，担任築城學，軍部測量股主任柏殿柱，兼任教官，担任地形學，三等軍醫正王汝維樊崇高，兼任教官，担任衞生學，第六團柔術教官林陝瑱，兼任教官，担任國技，姜沛然爲教官，担任國技，李一鳴爲政治少校副教官，担任三民主義，王克均爲政治少校教官，担任民權初步，及黨的訓練和組織，孫嗣雲爲政治少校教官，担任國民黨史，雷清塵爲政治中校教官，担任帝國主義及國民革命，辟平聖爲政治少校教官，担任經濟學，政治部組織科長石猷，兼任教官，担任社會進化史，政訓部宣傳科長劉施閎，兼任教官，担任政治學，政訓部宣傳科員趙以仁，兼任教官，担任各國革命史，政訓部秘書張凱，兼任教官，担任帝國主義侵略史，（四月六日書生寄自涪城）

大樑子重慶拍賣行營業事項
一　代賣一切值錢東西
二　收買一切傢具底貨
三　介紹買賣抵當租佃不動產
四　代辦本外埠一切買賣事件
五　代銷各地一切國貨
六　代辦一切接洽事項
若有函詢，原班回覆

省府成立後有漢民慶祝聲

打倒侵略的英國　擁護密切的四川

省訊，康定來電，成都四川省政府主席劉暨各委員均鑒，西康各界民衆，於宥（二十五日）自動公推紹遠爲主席，假西康公共體育場開慶祝四川省政府成立大會，到夷漢民衆約萬人，當場各致熱烈慶祝詞，並高呼口號，（一）擁護與康藏關係密切的四川省政府，（二）川康民衆團結起來，打倒侵略康藏的英帝國主義，日間遊行，夜燈提閙，

「介紹良醫」

「彭君厒揆」廿年前曾治靈樞素問之學，聞爲親友主方，屢著奇效，惟因重視醫藥起見，未肯輕於應世，往歲薄遊成都，見其地軍隊如林，疫癘間作，軍人嬰疾爲醫藥所誤者甚衆，爰發悲憫之心，應軍界友朋之請，不辭勞苦，施藥劑，全活無算，嗣以去年倦遊歸里，適値冬乾，氣候反常，君則慨然謂今春城居之人，必多疾病，迄今果然，於時鄰右踵門求治者，無不應手霍然，

不佞等以君方技之神，不應私於一方，允宜公之於衆，特挽其出而濟世，施其所學，君猷遜回審慎，未能遽然其言，第不佞等相信之深，亦竟代印處方箋，遂達其居，並與重介紹於病者之前，凡欲立脫呻嚬愁苦之境者，請逕向「本市蔡家石堡紅土地街第九號」門牌院內就診或延請可也

「介紹人」 王旭東 曾孝桐 莫幼溪 孫惠迪 馬浩然 吳佐卿 燕梓材 周文欽 尹制陶 王仲康 朱紹熹 曾子純 陳士希 文伯魯 文仲宣 楊竹樵 同啓

除上微忱 特此電達，希即垂察，西康漢夷民衆慶祝四川省政府成立大會主席徐紹達，暨夷漢民衆叩，

成都勞動節成立總工會

△改組完竣

華西電訊社消息，本社特訊，昨市政工會籌備組織科，在中山公園開科務會議 決定於最短期間，將本市各工會改組完竣，以便於五月一日勞動節 正式成立成都市總工會，當部派幹事華世新，祕書劉輔之，前往向飯食職工會交涉，首先改組云，

西康圖書館正式開幕

○龍館長演說○ 國家文野在人民智識上 人民智識在教育發展上

華西電訊社消息，本社於前清三月二十四日函，西康通俗圖書館，已於本日（三月二十四日）午十二鐘正式開幕，各法團機關男女學校均來參觀，頗極一時之盛，行禮如儀后，該館館長龍守賢，始報告開幕理由，略謂今天是我們西康通俗圖書館，開幕的第一天，蒙各界來賓，賁臨，可說是本館的光榮，現在我略把本館籌備經過，和本館將來對于各位的希望談談，國家文明和野蠻，是完全建築在人民的智識上，人民智識的高低，是完全關係於教育的發展上，學校教育範圍很小，難於普及，惟有圖書館範圍廣大，易於普及，如美利堅，可說是世界上的第一個文明國家，調查他全國所設的圖書館，不下二千餘處，與我們來比較，多在十倍以上，所以美國人讀書者，占全數百分之九十幾，與我國人民來比較，就相差離遠了，可見圖書館對于人民的智識上，關係極重大，鄙人初到西康，即感覺人民的智識太低，認爲要頓教育，爲解決康藏問題的唯一要務，但邊民多受經濟壓迫，能夠到學校讀書的，實在很少，爲一般受經濟壓迫無力求學，或因工作過多，受時間限制，或因年長失學，欲求深造的朋友們計，就有設圖書館的必要，所以才把這種種情形，向本軍軍長和一般熱心社會教育的同志們說明，幸蒙軍長和各同志的贊助，得捐金共約千元，購書數百種，才有西康通俗圖書館的產生，本擬早日開幕，因前館長吳莊沅君病故，所以才遲延至今天開幕，是本館籌備的大概經過，還有希望各來賓的，就是本館基金太少，書籍無多，不過僅可以說是一個圖書館的雛形罷了，若要再把這圖書館範圍擴大，就要請各位不論多寡，盡量的捐助，俾得集腋成裘，則不但本館感激，西康人民，所獲益不淺矣，報告畢 各來賓依次演說，大意賀圖書館成功，和勉勵男女學者努力的話，演說畢，攝影，散會

邊區風物展覽會因雨延期

將發行特刊 內容 邊地風俗考 物品說明表

華西電訊社息消，二十四軍劉文輝軍長，藉第九次勸業會開會期間，特通令軍區各邊地，徵集風物，舉行邊區風物展覽會，以提起一般人士經營邊地之雄心，徵集物品，業已抵省，分類編號，早經竣事，本擬早日開幕，供人觀覽，惟因近日大雨，遂尙遲遲，現該何爲便利一般觀衆起見，特發行刊物一種，刊首有劉文輝軍長及該軍邊務處長胡鶴如弁言，內容有邊地風俗攷，及該會展覽物品說明表，現已編輯就緒，正在印刷中，

鄧錫侯有主張川局和平說

△簡州會議結果

四川通信社消息，各方所注目之簡州會議，自經鄧錫侯召集開會後結果如何，莫由探悉，本社以簡州會議關係川局前途，至大且鉅，特電駐蓉特派員赴簡探詢，茲據該員探得結果，拍來專電，一一登載如後，

（八日午後五時特派員專電）簡州會議，已於虞（七日）閉幕，鄧（錫侯）亦於是日由簡返省，會議席上，鄧氏極力主張，貫澈川局和平，李羅等則 極端否認，嗣各軍將領均以某種關係，結果，仍主和平 至鄧氏之部隊換防 榮隆內一帶，現移動地方尙安，

自來水與力夫勢不兩立

△天然水管 △何須挑夫

四月三日，灌縣通信，此間自來水公司，股款五千元，現已收集過半，近日復趁各街改修馬路之便，沿溝安設水管，所有水池，已照該公司籌備時計畫，分頭挖掘，各居民願意安設水管者，每月取費極廉，遂多預爲掛號安置，步武進行，將成事實，於是各街原有之挑水夫，羣起恐慌，日昨在北門某茶社會議，人數頗多，但皆面面相覰，無法與公司爲難，久之散去，紛言另謀生計而已，「亞公」

馬君弼被禁與戴案有關

△暗嗾嚴旅 △戴被扣留

巫山知事馬君弼，到任未久，即傳被匪拘禁之說，劉甫澄軍長自得王芳舟司令齊（八日）電後，始正設法營救中，惟匪軍拘禁馬知事之裏因，一般人士，多未瞭解，記者多方探詢，據聞嚴旅部隊客歲曾受王兆奎招致，因不服編制，未成事實，近乃率隊投效戴天民，天民因乃弟在萬被王芳舟司令扣留，不允釋放，故此次暗嗾嚴旅，拘禁馬知事，以爲要挾地步，據此觀察，料無意外危險云（巴八甲）

上稿甫發，探得已出禁，致其家屬一電，現得回後自由，燚錄如次，重慶韓府大堂馬萬里鑒，我已接事，今日才自由，甚好，特告，馬嗣良（九號）佳，

永川通信

行軍過路敢從大隊步槍 刼匪在途槍斃排長生命

永川函云，二十四軍一師六旅於四月二日晨，全部開拔中路榮隆經過附城第一區第四大隊部，戴文瀾隊長守辦事處之警衛步槍，竟被該隊第二十團三營十連某連長提去三支而去，并聲稱要挪大隊長 幸得逃脫，戴已呈請縣長，轉請前途發還，刻未得旅長答覆，記者多方偵查，始悉日前三營任南外范宅內，後竟有十連某某丘八數人，到戴大隊長家下槍詐索取包袱未遂，被戴挪送該部，經某營長派其特務長到戴處道歉，并云已將肇事兵開革，如再有不肖士兵來此，請直送城防部處辦云，殊開差時，十連全部列隊於途，竟爾提去三支，并有多兵蜂擁入室，搜戴未獲而去矣，

△縣屬四十五里小南路之雲谷關，於四月四日有某部副官與排長二人各攜洋百餘元 竟被四匪手攜手槍將洋搁路刼去，并放槍將排長擊斃，副官得逃，地方人士昨已將屍報城報官云，

△城內近日中路戰事發生謠言，各街均有所聞 一般民衆商店，驚恐萬狀，頗現停業之勢，

△駐留憲兵部，前擬征糧兩年，外征軍服費二萬五千元，共計十二萬元，經各民衆呼籲，該部主官頗採納民意，聞擬共征二十八年糧一次，連**軍服費二萬五千**在內，并**過渡費二萬元**，共儕爲四萬五千元云，

自貢通信

△順富團款纏糧人民反對 △自貢地方防務交團線梭巡

自井政市公所整理街道，原擬二月底，舉行開工，現正街各鋪面以時間倉促，預備不及，特具呈聯名請該所展緩至五月初旬舉行，業 批准，現各商正準備歇業，以待開工云，

又該所劃定湖廣廟後山一帶爲石廠 刻以開始建築街道，需用石料至急，以故該所昨已開始在後山開廠取石濟用矣

富順縣團款纏糧，刻以實行 每糧一兩，徵收五元，現該縣人士以團款纏糧，經縣人之反對，曾經二十四軍劉軍長電令制止徵收在案 今該局長敢竊上峯命令，倒行逆施，又復纏糧徵收，富順人民將難填其無窮之慾壑，刻正力謀反對云，

自貢初級中學校，現聘楊子文爲該校訓育主任 業於日昨到校，

井區公立女子高小校全年經費，現經教育經費審察委員審察，決定每年經費爲一千九百六十元，井區男子高級小學校，則審定每年爲二千一百元云，又該校自東星寺遷移井神廟後，人數頗爲發達，此期招收新生，現已達九十餘人，現特將 該班分成甲乙兩 組教授，以資宏造，

自貢初級中學校，以現值清明，照舊例放假三日，又井區公立高級小學校亦放假三日，惟女高則未放云，

自貢華英培德男女中高小學校及婦女學校，各初級小學教會人等，於清明日，前往彙柴口陸會所埋墳壁拜掃，頗爲熱烈云，

四月五日「及」

近來因天雨，米價業已下跌，惟銀價以銀根枯窘，飛漲不已，現角洋每元已漲至七千九百文矣，大洋每元九千五百六十文，但行市尙看漲云，

自貢郵局因銀價高漲，已牌告每元改收銅元九千六百文，

自貢市黨務指委會，昨分函通知該會各職員，於六日午前十鐘，在該會地點，開全體大會，討論一切重要事宜云，

自貢燒鹽灶全體工人，以生活高昂，日食難度，請求各灶加薪，以維生計以故自貢灶商研究會，特定期於四月六日，關灶商全體會議，討論解決加薪問題，

自貢工讀學校校長魏之棟，現已向董事會辭去校長職務，繼任者尙未正式選出，當由董事會公推胡承先暫行代理，前任校長辦一切事宜結束交卸後，已於今晨登程赴富順，臨行時該校學生全體整隊歡送至郊外，并於鎮心亭照像以書紀念 頗爲熱鬧云，

自貢自駐軍撤拔後，卽由川南警備司令部責令團務辦事處恢復多防原狀，并負責維持自貢治安，此節已誌本報，惟近日來東道似日趨險惡，駐井之川南警部護衛營，已於今日向資內開拔 此間僅有一連，由是防務益形空虛，因之此間團練，爲防患未然銷除隱患計 已無形宣布戒嚴，每夜除街面派隊嚴密梭巡外，則於四郊要道安設警卡，盤詰甚嚴，恐匪類奸人，雜跡其中，致發生意外云，

此間賭風日益猖獗，賭場因之林立，幾乎觸目皆是，而一般賭徒，因之傾家蕩產者，不可勝數，且有因此債台高築，無法償付，以致輕生者，亦時有所聞，長此下去，將何以堪，而自貢或將從此淪爲大賭場也，甚望當局注意及之，

四月七日（及）

瀘縣通訊

二十四軍唐旅冒疾到隆，病未減輕 三十九軍陳旅拔隊抵瀘，意在防禦

四月六日午後三鐘，某輪由敍下駛到瀘，儎有一丈見方木箱十餘隻，內計槍彈牛洋各居半數，當由留瀘軍事當局，查明驗收，分發各 ，以充軍實，

二十四軍第三師步三旅旅長唐英，由瀘赴隆已誌本報，茲據該旅留守處消息 唐旅長未離瀘時，已患瘧疾，故有留守瀘城之議，繼因榮隆方面，軍事緊急，乏人指揮，始於前三日抱病離瀘，現雖到達隆昌，然因途中勞頓，病勢尙未減輕云，

告有志於建設事業者

要努力建設工作，就要先奮起建設精神！

要有建設精神，就要先使身體強健！

要使身體強健，就要先把身體中的各種疾病根本剷除！

要剷除身體中的各種疾病，就請到大樑子太平洋大藥房去買各種良藥來治療！

吸煙傷財，傷腦，傷肺，因乾燥而腸胃不利，致生種種疾病，故宜決心戒除爲快，唯服用華美大藥房之「天然保安丸」則是正本清源，決無痛苦之虞，

每日大盒一元中包五角小包一角 地點都郵街華美藥房

瀘城日前謠風熾時，傳聞韓星輝部，有向瀘縣境內移動之說，駐瀘二十四軍第三師步三旅唐英旅長，特派所部七團一營，移駐縣屬大河南岸，以資防範，近來合江賴部，尙無移動消息，而榮隆方面軍事，則又似愈險惡 駐紮南岸之七團 營，已於今六日晨，鬨手槍隊並機關槍二挺開往隆昌，至大河南岸，已由留瀘軍事當局令飭忠崇兩鄉民團，自會維持地方治安，又據某方面消息，駐瀘滇軍，有分調一部移駐大河南岸以息某項謠風之說，

瀘縣二十六年糧稅，城中糧民限自前三日起於三日內全數繳清，至今六日限期己滿，瀘縣徵收局，已定期明日將糧櫃分設十鄉適中地點，限半月內，全數收清，以便彙解前方，用濟急需，而維火餉，

昨日五號爲清明節瀘城各小學校，均放假一日至西門外造林場，舉行植樹，提倡林業，孫屆時川南師範瀘縣中學及公學初中部均未到，聞其未到原因，一因前奉國民政府通令，於總理逝世紀念日舉行植樹，今年雖以時間關係，未及奉行，然亦不便從權補行植樹，二則由於假期太多，致各科課程，似難計時授畢，僅於是日課餘，在校中植物園內，略種數株，以資點綴，

今年川南師範，已由三倒拐華西女子中學，遷回井井溝原校地址，孫近來該校學生，每日多私到校側草鞋院內，從事賭博，呼盧喝雉，常達一百餘人之多，聞公安局以關係太大，未便制止，但入口置畧，殊非良好現象，是望該校自動查禁，以維校譽，並免嗜賭學生荒廢學業，

瀘縣教育局，以縣屬各小學校，以數量計，尙云發達，以質量言，則未能充分進展，究其原因，實由私塾過多所致，去年業已規定取締私塾條例七條，後因某項原因，未克實行，昨該局已通令城鄉教育委員，限期將各私塾調查完竣，免誤兒童學業，

瀘縣牛期師範，前已規定城內鈕子街天谷祠內開辦平民學校，以資實習，因現住該祠之星朗團局，尙未遷移 故該校至今猶未舉開，現該局已定四月十日，移往靈祖宮內，該校卽於十一日開學，招生，平瀘縣黨務指導委員會所辦之民衆學校，前曾擬以靈祖宮爲校址，現以該廟已爲星朗團局辦公地點，昨已遷至三倒拐街集團 並已定十三日爲開學日期，

瀘縣鈕子街星朗團講演所 現因軍事發生，人民淚淚，特定期四月十一日起，聘請持齋有道之士，在靈祖宮內，宣講花日蓮聖諭，五十日以挽回刼運云，

四月六日蜀魂，

防禦某軍，

三十九軍步二旅**陳旅長率領第十團全部**，已於昨六日午後，由敍**府開拔到**瀘**旅司令部**，駐考棚內，所部十團，則分駐於三牌坊鐘鼓樓一帶，三十九軍**步四團**，已於今七日**晨移駐南岸**，

四月七日蜀魂

涪陵注重黨化教育

▲小學合格者十九人 ▲中學尙須補考

黨義教師考

華洋社涪陵特約通信，涪陵檢定黨義教師，業誌本社訊，原定期四月一日舉行，嗣以報名者甚少，乃改期四月三日，屆時報到者三十餘人，考試科目，係三民主義，建國大綱，建國方略，第一次全國代表大會宣言，各出題若干道，結果，考中學黨義教師者無人及格，考小學黨義教師者有十九人及格，並聞該會對於未來報名檢定者，將再限期補行檢定，如故違藐，則立予撤換，以重黨化教育云，

南川市民已復業

△但要拿辦王海廷

南川爲護商處長王海廷籌借軍款，激起罷市風潮，已誌前報，茲已復業，探錄宣言如下，罷市是我們商人最痛苦最傷心的一件事，是我們弱者消極反抗強暴者的一種表現，我們是不得已爲出此最後自殺的政策，唉，這是怎樣慘痛的一回事，但是此次我們復業，並不是因威武的屈服，和利益的犧牲，我們復業，有我們復業的理由，茲宣告於父老之前，（一）我們罷市要求的條件是，一，豁免六千元之款項，二，撤職拿辦毒打商人的王海廷，三，懲辦開槍射擊商人的守城士兵，但是我們的目的，究竟達到沒有呢，在謝縣長顧念商民罷市的痛苦，兩次出示令其復業，并願担保豁免六千元款子，我們根據上面的事實，目的雖未完全達到，但我們也用不着罷市抵抗了，這是我們復業的原因，（二）我們最終的目的，是：撤職拿辦王海廷，懲辦守城士兵，目的一日不達到，我們工作一日不停止，我們很誠懇很真摯要求各界繼續作我們的後援，

四月七日，

成都市政府一新

華西電訊社消息，本社特訊，日昨成都市政府開第一次市政會議，祕書處長及財政，社會，工務，公安各局長均列席，關於公安局之行政及財政事項，當由陳代市長提議，請行政事項，應遵本府施政綱要辦理，經費一項，應由市府統籌統支，以免政令紛歧，對於本市公安事項，方有一定辦法，而對於員官長警，亦可按月發足餉薪，并可加以訓練，爲局長者，庶不致顧此失彼，否則政令歧出，局長既窮於籌措餉項，而所有各項雜捐，亦取消無期，公衆事項，亦無從整理，當經衆通過，表決開已擬令公安局遵照辦理，以後成都市公安事項，必有一番新献設也，

乙卯開辦　拾有餘年

晉吉泰

開設重慶商業場中大街

新到吳會龍龜齡丹龜齡集定坤丹關東茸毛茸哈士蟆油高麗國西洋參花旗參綠水蒙桂福建龍燕天生礦六神丸同仁堂衛生丸白鳳丸貢阿膠各種補品不及細載物美價廉購者請速外埠函購郵費奉送

重慶青年會為川西北陝甘豫特映電影助賑

逕啟者敝會特定三月廿八日(即二月初八日)起每夜映放新到寰球公司影片一月將所有收入除片子租金外概作以上災區助賑之用務請各界踴躍惠顧共襄善舉至幸

四月廿九日即本星期二起　警世 社會 愛情　夜間祕密　七大本　加雜誌一本

票價　男賓一千六百文　女賓一千文　軍士一千文　會員一千文

近日收到滬上來新片數部改期映放此佈

啟者茲定期於陰歷三月十八日在本公司開第四次股東大會除分函通知外屆時務希各股東惠臨為幸

重慶永慶輪船公司啟

●康有為●章太炎先生題詞

▲講究舊文學者
▲研究新文學者
▲選擇白話文者
▲皆應讀

南方大學教授◎張冥飛著的……國文百日通『申報』『新聞報』『時事新報』都有批評贊美和介紹的文章……公認此書為……速成國文的第一部好書▲初學得此▲研究國文▲百日成功▲學生得此▲悉心讀習▲無師自通●文章人人會作…書有好劣不同▲得好讀本而熟讀之。根基既厚。收效自速。▲得好文範而揣摩之。切磋比較。智慧自開。這

國文百日通

……是—「研究國文文法的祕鑰」「為初學自修者良導師」

◆內容博偉豐富、編纂體例甚新、有系統、有層次、分類清晰、校勘正確。◆對於中國歷代名家的著作、都有詳細的批評、與所的指導。精美會萃、編著完善。◎讀此一書◎勝讀他書萬卷◎全書子目列下▲文學通論 文之功用……文之性質……文以載之我……明證……達用……▲修辭學 總論(甲)命意編…審題…明分…擇體…立意…布局…(乙)練字…發語詞…擬議詞…推論詞…疑問詞…指示詞…評量詞…結句▲文法概論 △名字△代字△動字△靜字△狀字△介字△連字△助字△嘆字△析詞△起詞△語詞△表詞△排句△止詞△造句△包讀△短句△長句△偶句△接筆△頓筆△轉筆△附△伏筆△側筆△複筆△形容之筆△引證之筆△解釋之筆△結束之筆△一筆繞筆附△封面寫法△側面寫法△疊句△筆法起筆△提筆△轉筆△開筆△收筆哄托之筆△譬喻之筆△結體之筆△照應之筆△章法△舊法 正寫法△反寫法△順寫法△逆寫法△高一層寫法△餘略▲古今論文精華 小引▲韓愈論文精華▲柳宗元論文精華▲姚鼐論文精華▲曾國藩論文精華▲梅曾亮論文精華▲袁枚論文精華▲康有為章炳麟梁啟超論文精華已經各國學校及海上正風中學等校採作課本其價值可想而知▲全書洋裝二大冊內容二十萬言定價二元再版特價祇售一元外埠函購寄費加一

總發行所上海中華圖書集成公司

特約經售處重慶商業場唯一書局

▲普通地位如此大二號字每行計三十一字每日收銀元二角五仙

▲如此大三號字每行計四十字每日收銀三角　文中夾用二號字每字作兩字算

△如此大四號字每行計四十七字每日收銀元二角　文中夾用二號字每字作三字算

△如此大五號字每行計六十字每日收銀元二角　文中夾用二號字每字作四字算

兩行起碼不足一行者仍以一行計算　半月九折　一月八折

半年七折　長期面議　如登全版每月銀元一百六十元　半版八十元

之一四十元　八分之一二十元　十六分之一十元　四分

特別地位如封面論前新聞尾中縫均加倍收費

花紋商標木刻等件均須自備所佔地位以五號字面積計算

埠郵票代價照實洋計算　印花稅票不收

本報日出二大張售洋四仙　一月銀元一元　六個月五元六角　全年十一元二角　閏月照加

外埠郵費每月一角外國加倍　均須先惠　均係現洋　先惠後登　外

須用臘紙隔好損壞及撕折不開者不收　印花稅票不收　空函不復　郵票代價照實洋計算　務

替中山先生解決一個大問題

衣食住行是中山先生四大問題這個「衣」字尤其是關係複雜不易解決現在好了本廠特聘精研理化技師仿照歐洲最新方法染成陰丹士林藍布一種這種布織工既細染色又好可以永不退色就是放下漂紅也不能脫掉他的色彩實在是國貨中的上上品所以一般顧主都把本廠這種布叫做「藍布大王」又製有各種綢手巾中山布條旗袍等呢各位同胞若用這種布做衣服又美觀又耐久價錢又極便宜最經濟不過中山先生所提出的四大問題就可以替他解決一個了諸位你說好嗎

染織廠江北沙灣　嘉陵布廠謹啟

經售處重慶小什字裕商布號

重慶長安天上今
出售大小珍珠歡迎
兌出四十二兩正
兼造紋銀真正的火

重慶……鐫刻牙石角木橡皮各種圖章

CHEVROLET

雪佛蘭之聲望

無遠勿屆

以質與量比有時質或較量為重要然就商業言則量者足以證實已售貨物之質如十月間雪佛蘭汽車已造至第五百萬輛雪佛蘭之風行全球於此可見一斑此即以量之多表示質之高之謂

此優秀之雪佛蘭汽車定價頗廉費用亦省二者經購用自知其長

印有說明書並表冊 歡迎向本經理處索取

漢口經理　安利洋行　漢江路十七　電話七四

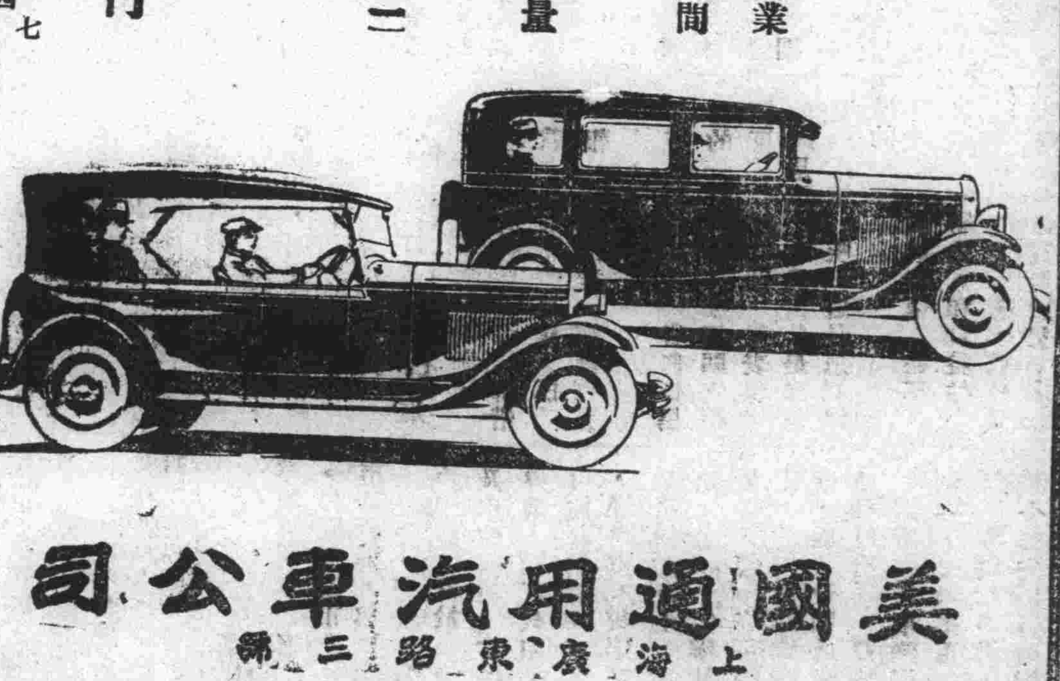

美國通用汽車公司

上海廣東路三號

三月份獎電披露

特獎　五八九五八號　得洋四萬一千九百七

中在成都

頭獎

三五〇一〇號　五一九六七號　六一四二八號　六一四九二號　六三九七〇號　六

二獎

四八七六號　七二一二〇號

二九三三一號　四二八三三號　六六五三八號　七二一一七號　七二五三六號

三獎

五二五一六號　五三九六九號　五六六四二號　五七一六四號

四獎

四三四七五號　四八〇五〇號　六三九六五號　六五八〇六號　六九八〇九號

附獎

三五〇四二號

尾獎

『〇』字

上列各號均中本省『十六號午刻到』以上電碼由無綫電傳誠恐有誤應以總會正式號單為準

萬國儲蓄會重慶分會啓

律師梅崧代表重慶樂山肥皂廠警告偽造

茲據敝當事人樂山肥皂廠聲稱近日重慶市面及外埠發現偽造該廠各項出品有礙該廠權利信用請予主張前來查偽造行為觸犯刑法凡偽造該廠出品者能於最短期內自行覺悟該廠尚可不咎既往否則本律師當依法指名起訴特此警告

事務所蓮花池一號

感謝良醫

賴君相元江津朱家沱人道學先生也精於醫一經診治沉疴立起即古之倉扁不易也朱沱幅幀遼闊人烟稠密時現瘟疫得賴君診治而生存者十嘗八九敝營移防斯土官佐士兵患重病者輒即延醫藥到病除真神乎技也敝營陳排長病重且險係藥劑幾有朝不慮夕之勢幸得賴君投劑轉危為安，敝營感再造之恩此不僅陳排長已也賴君現任商會會長抱定以醫濟世活人為宗旨不取豚資並不受禮儀敝營因感德殊深無以為報特登諸報端以資銘謝云爾

廿八軍憲兵第一大隊第二營長營楊騰啓

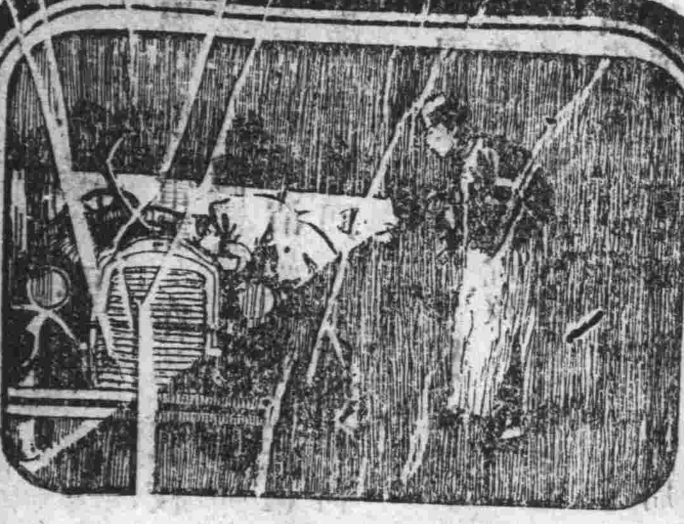

煩惱之事

遇煩惱之事發生•請用裝有永備電池之永備牌電筒以照之•永備牌電筒及電池•價值最大•既耐久•又可靠•別種電筒，無一能及•故爲世界上最精美之電筒•各處高等電料店•均有出售•

謹防偽冒充品

永備牌電筒電池

耐用經久

EVEREADY

美國紐約永備廠製造

4051

寰球影院

新記

重慶商業場東舞台舊址

今明兩日（即舊歷三月初一初二）（公）（安）（局）（包）（園）（演）（募）（捐）（大）（戲）停業兩天

三月初三日起照常營業開演

新到狗大王玲丁丁主演佳片

（戰）（士）（還）（鄉）全部

特此預佈

重慶陸運信託公司

本公司厚積資本選擇精明穩鍊有身家保證之夫頭施以相當之教育提高苦力勞傭之智識承運川黔客商陸路之貨物除非常變易及水火天災不負賠償外其餘如有夫役拖騙捐失貨物均執認賠償其主義在交通滇省運路發達商業擴充國稅提倡苦力勞傭之生活起見並恪守信用不負商家之請托已在老鼓樓興盛長西樓開辦特登報章俾各界週知賜顧者請認明陸運信託公司為記

公司經理謹啓

重慶同生榮山雜貨號收貿緊要啓事

逕啓者敝號在渝千斯門中行街七十一號開貿山雜貨生理有年再外面設莊不過「沙市」一處於去歲戊辰臘月初三日敝執事尹建之君在渝病身故伊子年幼未能成丁號內家事無力料理所有敝號內外事件特請渝街衆尹氏族戚暨親族會議結果選舉臨時監護人以資代辦本號及尹氏一切善後事務而沙莊生理敝執事尹建之在日早已停辦數月不過沙莊代辦人官裝驤未曾關同總號於去歲建之死後渝號連日寄沙數信催裝驤回渝以資結果殊裝驤至今未回渝號所有官裝驤年沙「內諸外欠」一切情事是問經手不與渝號相涉沙號賬目圖書等項概行作廢依渝號清查沙賬尚有贏餘而本號監護人等責不能辭況裝驤手內尚有圖書賬目以後如發現字據等與渝號監護人等恕不負責恐「渝」「沙」各界往來不明其中真像者茲特合併鄭重聲明此啓

尹氏族戚監護人　尹像郭　尹遂林　李澤浦　段長順　尹靖山　尹保臣　同啓

一枝香歡迎各界

本館西餐　早已馳名　擴充營業　中菜更精　旅舍特別　几淨窗明　士女行臺　悅性怡情　中西兩菜　隨意點評　廳堂閎麗　堪宴羣英　宵夜小酌　價更公平　各界光顧　招待必誠

本埠新聞

短訊錄要

▲此間某君得成都電訊，在省立各校因經費無着，全體罷課，

▲據此間英兵艦傳出消息（北平輪在萬縣下面被匪強迫開回，不識開往何處，

▲本埠太古公司昨接無線電，行駛宜漢之（洞庭）輪，在城陵機令船沉沒，

▲此次（康定）輪上駛至岠（領灘）將機器撞傷，聞損失頗重，

▲唐子晉師長率師東下後，所兼渝簡馬路局局長職，已經面託潘文華市長暫行主持一切，責任仍由唐負，潘已到局視事，並召集各處所各機關，宣布意旨，

▲近日多有持郭司令勛未蓋章之名片或信函關說事件者，現郭已登報聲明，以後凡與各方函件，非經簽字蓋章，絕不生効，

▲黔客云，毛副軍長光翔去秋赴粵桂代表，現因公畢返黔，已於四月二號由龍里乘汽車抵貴陽，

▲管理川江航務兼稽察重慶各稅收總處總稽查員舒建國，因沒收商人陳桂林麝香，致被該商具報，昨經劉軍長令飭該處處長程積青將舒建國及全案卷宗併送軍部軍法處訊辦，

▲大小河停泊之本船，爲避免封差計，有將船底故穿一穴，使水浸入艙內，以示船已損壞，尚待修理者，亦云苦矣，

▲江北各廂團防，於昨九日，猶在爲東下軍隊拉夫甚忙

▲江北團務改選所派定各區之監選員，昨已完全出發，各赴指定各區，實行改選，

▲兆棨移過法院後，王仲和已請保釋出，咋又有巴中師範科學生牛正坤，以病請予保釋就醫，未知能照准否，

▲航務管理處，定期明日（十二日）午後二鐘，召集有關輪運之稅收機關，在處開會，討論改良檢查輪船辦法，

▲合川客云，數年前橫行龍綿一帶之巨匪曹狗兒，近在合川遭遇仇殺，死狀至慘，

▲聞江北魚鎮場王氏宗祠，擬將祠堂公款成立初級小學校一所，現在籌備中，

▲銅元局現經唐司長改組後，新設會計股，原有統計股，歸併會計股辦理，會計股長一職，已另委督辦署會計主任何兆青兼任，

▲巴中師範科夜課平校，教育局已承認津貼

洋四十元，

▲重慶羣益筆備社將於日內開始工作，聞已舉定劉志賢爲社長，

▲昨日本地氣溫六十八度，最低時六十二成（築乙）（巴人乙丙）、噫乙丙）（口詠乙）（莘甲乙）（俞乙丙）（更始乙丙）二（蛟龍丙）（獨夫丙）—

渝軍出發中之宜沙現況

重慶革命新聞社四月九日宜昌專電，傳劉湘出兵來宜，然軍隊迄未有着手何等戰備情形，市內安靜，同日又電，日前宜都沙市方面移動之軍隊，六日起，復行集中，此地現在兵力約二千，同日又電，劉和鼎擬投誠蔣系，保持現在之地位，市面切望劉之留駛，故爲呈請，兩方面業已均派代表下漢，同日沙市專電，今晨七時，武漢軍教導師約二千，搭招商局快利輪船，由下游到埠，陸續登陸，軍律稍屬嚴肅，傳說向襄陽開拔，同日沙市又電（一）今晨到五口軍隊，對於總商會要籌備軍用數六十萬元，（二）傳說胡陶於近日內由旱路來，胡駐宜，陶駐沙，（三）城內外安靜如常，

郭湛請將重慶團務劃歸市府

重慶市政府江北辦事處處長郭湛，昨條陳市政府，請將重慶團務劃歸市府管轄，原文錄後，呈爲呈請統一市權，劃清團務管轄，以便整理事，竊查中央頒定市組織法，特別市或普通市，均直隸於中央或省府，對於省或縣完全獨立，而其管理事項，又大部屬於地方自治範圍，則是現在之市政府，一方爲國家行政機關，一方又爲地方自治機關，實具有雙重職能，凡中央委託之國家事務與夫地方自決之自治事務，在市範圍內，均得完全處理，以歸統一，本市現既改組政府，各項事務，均設有專局，惟市團務一項，仍然放任獨立，與市府毫不發生關係，揆諸市府管轄之規定教育公安財務工務社會建設等事項，統歸市府之組織，團務一項，似不能任其獨外，又查團務之組織，除盜匪，維持治安，與公安局職務原無二異，若任獨立，萬一權限衝突，雙方俱礙進行，亦應劃歸市政機關管轄，切市政設施，得人助理，庶易進行，而市團委會牌甲團區之組織，市府又不能直接督促，則命令計畫無八奉辦，難於分配指揮，兩均得便，且市區各街應有相當組織，俾一期實行，尤有進者，市區秩序，既有公安局負責，復有城防維持，則保衛實力，已不薄弱，更加獨立之團務，不特市民負担過重，抑恐貽疊床架屋之譏，如謂團務另有系統，不屬於市，則教育財務等項，何嘗不另有教育廳國稅廳等之系統，而各縣團委會，何必受縣政府之監督，依據上述理由，市團務委員似應劃歸市政府管轄監督，於法理事實，均不衝突，用是不揣冒昧，瀆陳大府察核，俯予轉呈國民革命軍第二十一軍部察核，劃清團務管轄，藉以統一市權，俾便整理，不勝待命之至，謹呈　江聲甲

向成傑新成立部隊一團

四川民衆社消息，本社頃接江北訪函云，曾任副軍長兼師長之向成傑，由外回渝，已歷多日，頃經各報載其積極活動，嗣又有某通信社傳出向本人談話，據稱現己無心問世，守静學佛等語，記者（投稿人自稱）日來特從多方面探訪，始聞向近來仍極力設法活動，密派舊日心腹，四出搜羅槍支，招集部隊，並買通某部編一濫槍四百枝，交其舊部某某成立團部，暫時用其他方面名義，應付環境，一俟機會成熟，即作基本隊伍，擁向出山，舊部官長頗有歸附之者，第一二兩營，已招得官兵若干名，駐三洞橋地方，其中官長，全是舊人，但聞見官矮一級，即曾任團長者來充營長，曾任營長者來充連長，連長充排長，排長充班長，此外尚餘人無法位置，則暫設一將校隊，以資安插，並聞該團第三營，現在南岸已成立營部，組合起來，似此向氏前途頗有樂觀，不過處茲中央明令裁編軍隊之際，川康裁編委員長劉湘委員郭汝棟，均近在咫尺，是否不顧中央命令，任其新成立部隊，尚不可知云，

商業場
華盛百貨公司
減價期限
三月初三日截止
賜顧幸請從速

反帝大同盟改選常務委員

四川通信社消息，此間反帝大同盟於昨（九日）午后六鐘，在夫子池辦公地址開十五次執監會議，到會十三人，公推范愛勤主席，鄧守一紀錄，茲將其開會情形及議決案抄錄於后，（一）議決案件（一）改選常務委員案，「決議」推范愛塤鄧守一程文淵王鷲溪鍾清榮卓培基許文彬七人爲常務委員，（二）宜昌反日會代表（親學端王均中）報告日商嘉陵船運仇貨到渝請予對付案，「決議」派陳秉鄉調查臨仇貨商號，（三）經濟絕交委員會主席廖逢吉辭職案，「決議」派程文淵前去挽留，（四）催市指委會從速批准懲治奸民細則案，「決議」派敬宇塵王公齊前去催促，

法院雇員之呼籲

新津過薄無以贍家　全體呈請撥款加薪

重慶中華通信社消息，此間四川高等法院第一分院雇員等，因薪津太薄，昨由審檢兩部分全體雇員，具呈二十一軍部，請求劉軍長撥款加薪，茲錄其原呈如次，呈爲薪津過薄，生活維艱，協懇撥款增加，以示體卹而昭公允事，竊雇員等樗櫟之才，謬承錄用自慚濫竽無善可陳，惟有謹慎服務，清潔自矢，以期不負上峯勉勵之至意，無如時局變遷，百物昂貴，值此渝城米珠薪桂，甲於全川，解決生活問題，頗爲不易，雇員等每月薪津僅洋數元，一薪十元津貼二元係七折開支，共計八元四角，不但家口嗷嗷，無以聊生，即在個人生活，亦無法調濟，身在公門，既無他種經營，復無別款收入，典質一空，告貸莫由，枵腹從公，實難幸免，近鈞座對於所屬各軍政機關司錄事月薪金額，均實支洋二十元，足徵鈞座愛人以德之至意，量時局，此間法院係屬鈞座統治範圍之下，所有一切，端賴維持，茲雇員等呼籲無門，勢處莫何，祗得仰懇鈞座從優體卹，撥款加薪，公家所損有限，雇員等獲益匪窮，倘蒙賜准，俾雇員等家用有資，內顧無憂，不特雇員等本身沾感不忘，闔家亦頂祝靡涯矣，所有懇請加薪緣由，是否有當，悲候鑒核示遵，謹呈國民革命軍第二十一軍軍長劉，四川高等法院第一分院審檢兩部分全體雇員等呈

高一分院民庭停止辦公

△示期案件不審訊　▲惹得訴訟人嗟怨

重慶中華通信社消息，此間高一分院民庭正類推事劉樹國王文典，因與該庭庭長辦理案件，發生隔閡，向該院章院長辭職，院長亦因調解無效，向二十一軍軍部辭職，迄今數日，尚未解決，除刑庭照常辦公外，民庭業已停止辦公，對於民事案件，概未進行，即已示期審理之案，屆期到案，均未審訊，以致各訴訟人不明真象，多有在院門亂罵者，幷有認爲辦案之承發吏藉弊不開案者，近聞承發吏，因無法對付訴訟人，於昨全體向院長推事等請願，不知能否生効，案件得以進行否，

奉節代表領槍歸

△九日起運東下　△計數三百隻

下東匪禍，猖獗異常，尤以奉大巫三縣，客歲再經匪陷城，焚刧之餘，蓬蒿滿目，該地民團，素不認真盤詰，自遭匪患，舊時所有團槍，蕩然損失無存，地方無自衛之能力，每至一夕數驚，閭閻多事，幸劉市澄軍長克復下東以來，深知民間疾苦，對於該三縣，亦特別注意，復徇三縣人士請求，允以酌撥槍枝，與辦民團，現聞二十一軍部，日前已向奉節代表張伯仁，撥步槍三百枝，於九日隨唐子晉師長由渝江輪船載運東下，據張君臨行語記者云，此次所領槍支，計土造漢陽三八式二百支，土造成都新式一百支，略經修理，便可應用，敝縣收合餘燼，尚可得快槍五六百支，倘民軍訓練得人，聯合鄰縣曾駐軍會勦，匪勢雖大，亦可殲肅云云，（巴人甲）

新民輪否認闖關

向航務處辯訴如此

新民汽船，被洛磧禁煙委員李安芬呈控不服會驗一節，昨日午後三鐘，經航務處傳訊，記者以本案事實，與輪船備槍自衛辦法，極有關係，特不厭求詳，前往參聽，據新民汽船駐船業事楊朗清稱，三月二十四日新民由涪來渝，載有二十軍廖海濤師長，至洛磧時，約已正午，廖師長因急於來渝，故未停泊，所謂以手槍脅迫闖關，係廖師長弁兵出與驗卡人員互相詆辱，事實具在，可以函證，該地水流湍急，停泊不易，敝船自來如未載運煙土，即未在該地停驗，以下游長壽，尚有驗卡實難偷漏云云，（餘略）聞航務處將據情呈覆廿一軍部，以憑核奪，（巴人乙丙）

迎龍場學務糾紛仍難解決

巴縣迎龍場學務糾紛，延至兩月不決，曾見各報前日該場旅渝學會及十紳等，因請縣署作主，縣署當令教局派員督交，教局即派該區視學前往該場督令交代，該區視學於古歷二月二十八日到場遵令辦理，而前委員劉君儒當亦力表交代誠意，惟各團團正副，及學務襄辦員，與場正評議會，教育促進會等人員，均協請挽留，幷開列各目挽留名單，交該區視學爲憑，聞該區視學回局，已將所列名單及督交情形，具復縣府矣，

拍賣江北紫雲宮

重慶市政府，昨布告拍賣江北紫雲宮產業，（按係忠酈石船幫所報）價額如下，（一）江北城內紫雲宮後面大院房屋地皮四十方丈五尺，二千八百元又小院房屋地皮十二方丈四尺，一千二百元，（二）紫雲宮左右地皮六十二方丈六一一千五百元，（三）江北城外櫻桃溪地皮九百方丈九千元，碼頭二萬元，合計三萬五千五百元，

為命案竟報搶案

巴縣長生場鳳雷家橋，附近居民趙某，其妻性狠，鄉人咸於母老虎之稱，伊長媳張某有會讀書數年，旬日前不知何故，突服煙自盡，女家聞耗，前往趙家，見狀不勝悲憤，孰知觸怒趙某，將伊縛執在家，時至三更，竟鳴鑼驚鬨，大呼捨人，園鄰驚覺，持槍出視，而鑼聲呼聲，仍不稍止，當即鳴槍示警，遂至引動一方，一時槍聲四起，歷十數分鐘始息，互詢由來，始知趙家糾葛斯致，查聞女家正向趙某嚴重交涉，如糾葛解決，園人猶須向趙某另爲理論云，

死人害活人

江北縣屬黑石子，有甲乙二人，獨船營生，日前在河中撿一浮屍，囊內尚存中和券洋二百元，不禁喜出望外，報明團局，備棺掩埋，次日各借其妻來城兌現，當經中和行員詳加審視，全係假鈔，隨即解送官廳訊究，甲乙夫婦有口難辯，乃於日昨託親友代邀該場王團總方隊長轉到案保證，俾明是非云，（絡乙丙）

市黨會發登記證

從十三日起

重慶市黨務指導委員會昨有啓事云，查本會黨員登記合格者，於奉到中央頒發黨證以前，暫由本會製發臨時登記證，以資憑考，除呈省指委會暨中央備查外，茲定於本月十三日起，至十九日止，每日午前九鐘至午後一鐘爲發證時間，務希登記合格各同志於限期內，親身帶章來會領取，幸勿延誤爲要，此致，

李玉鳳被逐

本埠著名藝妓李玉鳳，現被同業驅逐，不准再到渝北兩岸各茶樓旅館，重譜琵琶，探其原因，緣玉鳳月前在江北大觀樓唱書，誘惑張壽山之媳譚氏私逃，雖未演成事實，而該同業之名譽，已受無形影響，茲爲顧全同業生活起見，特將玉鳳驅逐，俾

私生子鬧動一街

兼斷房主色資　兩叔州仰質詢

本埠浩池街，成都術館內，孀婦楊冉氏，年三十二歲，去年正月初八日，其夫楊炳林病故，遺子女各一，子名巴娃，年八歲，女名太妹，年十歲，冉氏孤衾獨寢，不堪寂寞，因本街裕豐仁茶社門口房客老板劉海廷，係醫生，遂與私通受孕，昨日臨產，海廷乃託廣振海在會館街二十三號，田玉山油蠟鋪內，佃房一間，每月佃洋三元，於七號搬去，是夜即產一子，街鄰哄動，伊胞弟楊春林楊祿林聞知，急約鳴街正周海榮卓海清甲長徐國章等理剖，兼斷房主田玉山負擔冉氏及私孩責任，亦趙開也，次日（八號）午前十鐘，該冉氏同海廷赴方州約，自認姦情屬實，願即改嫁，而春林等，竟欲將海廷拼闘七區警察所，所員不理，赴法院起訴云，（興甲）

吉成堂買業確定

章吉成堂與篤莘堂先後同買八蜡廟產業糾葛，經巴縣政府調處情形，已誌前報，茲覓得廿一軍部飭指令巴縣知事調均逸原文，備錄於次，成堂所有權已經確定矣，原令如下，

呈抄均悉，查閱此案前後卷宗，章吉成堂既承買在先，招佃管業，所有權業經確定，該篤莘堂，何以復有繳價承買之事，且佃戶曹永發既向章吉成堂投佃，未經解除佃約，何以向篤莘堂投佃，繳納租金，律以法例，均所未合，仰再傳集兩造及曹永發到案，詳細研訊，公平處理，是報爲要，此令中華民國十八年三月廿九日軍長劉湘，

整頓本市懲役場意見書

（來件）　鄧守一擬

乙，關於訓誨者，

查場內工役，多係竊賊小偷，及刁拐罪犯，與夫不良少年，欲其將來成爲純良之人，不再流毒社會，故於訓誨一項，當特加重視，茲擬

子，訓話，口頭講述關於人生道德職業行爲習慣種種問題，至於工役在場之衣食住行等，亦附帶告誡之（一）具

醫學博士汪代璽診例
門診
（一）診所暫設領事巷仁愛堂醫院內
（二）[illegible]

重慶大同機器電料公司啓事

期講話，每日早晨一次，時間每次以二十分鐘為限，（二）臨時講話，遇有來場參觀之本局職員，或局外人士，得臨時敦請施行講話，或特請各慈善宗教團體及黨部名人來場講話，

丑，採緘默制度，場內工役，既係不良分子，設聽其彼此常常閒話，難免不有傳染之弊，其結果必致壞者愈壞，不壞者習染為壞，殊失感化之意，故工役在場，決採取緘默制度，

寅，採取晝雜居夜分房制，工役犯法有輕重，不良性情亦有差別，晝間在嚴重監視之下，任其雜居，固不必慮其彼此濡染之弊，夜間若仍同其居處，監視稍懈，則勢必至互喻於非禮非義之事，而訓誨之意失矣，況場中尚有少數本市居民寄場教管之少年，或以貪溺酒色，或因濫吸洋煙，僅有浪蕩之行，而非竊盜可比，亦聽其朝夕與場中其他犯罪工役相處，將每下愈況，更染他習，不特負其父兄之期望，揆諸良心亦覺歉然，故對於工役寢室採用分房制，

卯，張貼格言標語，各役寢室工作場所及各公共游憩地方，選擇古今名人嘉言，或就工役需用之道德衛生常識，書成標語，廣為張貼，每月更換一次，俾各工役知所警惕猛省，

辰，施行行為考查，設置考查簿，對於各工役之行為，隨時加以精確之記載其真能勇於改過，而且見諸事實者，得呈請本局酌量減短工役期限，若負惡不悔悛，定期難以改善，得呈請本局酌量延長工役期限，

巳，工役外出須戴蒙面具，查工役入場，日予訓誨，原冀其改過自新，復為完人，故當保其廉恥心，予以勇於改過機會，況人孰無良，豈甘長此敗類，若於工役外出服役之時，項繫縲絏，驅以鞭扑，重以拋頭露面，是使市人咸目為罪囚而羞之，為工役者，習於故常，廉恥喪盡，自度己之惡跡已昭示於人，縱努力自束，孜孜為善，將來亦無面見人，於是懸其吝過之心，而懲戒之效大失，補救之法，惟有工役外出加戴蒙面具而已，使人知其為罪人，而不詳悉究為伊誰也，此項面具，擬用青絲線繩結網為之，需費不多，收效實大，

丙關於作業者

場內犯罪工役，其犯罪之主因，不外缺乏正當謀生之技能，其由家屬送場懲戒者，亦多以接交損友，習於偷惰，不務正業故本場工作之練習，應與訓誨同一重視，茲擬

子，整頓舊有各科，原有各科，仍舊設置，並加整頓，力圖工作敏速，出品精良，

丑，新增兩科，查本場工役，平時人數恆在百人左右，已用衣被，既須洗滌，而本局警士差近千人隨時僱人洗衣，其費合計，動以千計，故擬增設洗衣科，以廉價包洗全局警士衣服，夏季制服，外加熨貼，合覺美觀，選擇無皮膚病及身體強壯者十人服其役，所需器具如黃桶木盆熨斗等，為費不過二三十元，即可舉辦，又本局表冊文件多用石印，耗費不資不如就場增設石印科，擇役學習，其設備亦不過二三百元之譜，承印本局及局外印件，其利頗厚而工役習此，又切實用，

寅，每日工作，定為七小時，

卯，作業以年齡拘留期，身分，技能，原有職業，及身體適宜分配之，

丁關於獎懲者

子，作業超過規定者，頗知改悔者，謹守場規者，告發他人弊端經調查屬實者，得酌用左列之獎勵，（一）給予現金，（二）呈請縮短役期，（三）減少工作時間，（四）布告場內，予以嘉獎，

丑，違反場規者，怠惰職守者，得酌用左列之懲戒，（一）口頭訓斥，（二）停止會客，（三）罰禁閉室，（四）施以鞭責，（五）呈請延長役期，

戊，關於其他者

子，嚴厲禁絕搜索，及一般監獄之陋規，

丑，呈局交涉駐軍覓地遷移，以資擴充，而便管理，

寅，禁止警兵濫施戒具，其有必需者，須得場長許可，

總上各項，擬以兩週為內部整頓期，在此兩週內，擬請暫停工作至臨時設置各項如蒙賜准其詳細計劃及費用，當用另文呈請核示，

出診

（三）診金每次曾通券三元依號診治特別券六元隨到隨診
（四）每次送給能服四日藥品概不取費貴重針藥費在外
（一）城內每次十元晚間八時後及星期日加倍藥品及針費在內診金先付城外另議
（二）病家託診請先向新豐街瑞香軒號內或仁愛堂醫院內通知

來函

商務報館主筆先生大鑒逕啟者查昨日貴報登載藥王廟道教會送辦妖道一案其間意義一知由何顛倒特請詳查查林圓發生去冬月由瀘縣公安局驅逐來渝去本月廿三日仍以習慣怪像在朝天門外大張生意婦兒同羣依舊妖言賣符並稱某為攝魂圓某為招兵號某為包天袋魔物各件揚言賣弄即經敝會調查干涉到會當經熊方丈暨會長查訊明白按照清規法定去髮撕領革出教外統，五日出賣魔件收會殊該圓發特有黨惡同事今於古二月夥約數人逕來教會惡索妖件會長等公出適有庶務王理順以禮相拒伊等即便恃強逞兇當將理順毆傷胸部大肆滋鬧激動道經普通學校訓育主任周俊明出頭拖救夥黨已逃速將圓發阻留次日送縣署訊究判令一月監禁乃有伊黨東穿西逗出名保釋業由敝會據情呈請國民革命廿一軍暨市政府查核該伊等應否不務正業夥與妖道為魔作障希圖詐取對於敝會整頓教風嚴肅清規所有黜邪輔正有無職權已經分別陳訴自有收歸如此真象與昨日貴報登載太多誤會請希查明為盼不勝感激之至此請撰安四川道教聯合會啟四月十日

（商場消息）

匯兌

昨日（三月初一日）申匯情形，因三底換票之期已屆，頭寸差者，不能不圖彌填，故開盤初步，市即較昨略提，計做價一千〇〇二之三底，九百九六五 九百九七之四五兩月，嗣以填空之家，紛有乘手，價即跟漲九百九八之四五月，一千〇〇六之三牛，電匯總共出有三四十萬交易之譜，收盤因賣者稍多，市又稍轉平常云，

銀市

昨日銀市，價又稍漲，其原因實一般居奇操縱，若不設法維繫，影響物價不少，茲將昨日銀市價目列后，

種類	價別
川大元蓮	十千〇二百八
零	十千〇二百
滇老半元	九四折
滇新半元	七折
川老半元	七二折
川雜半元	四折
龍雙毫	八五折
老二毫	七四折

山貨

近數日來，黑毛白毛，均有交易，茲將各種交易情形列後，

黑毛自二牛以來，街面大約出有三四百担交易，而各棧現存之貨，尚有一千餘担之多，買主以工潮久爭執不決，均有不貪之象，如工人問題，能早解決，則本期生意，預料必多，其熟貨之價，仍與前報相同，但出交亦不多見，

白毛存底已不厚，雖有工人牽制，亦無大礙，鉅美出手以來，約已做有一百把担生意，其餘梳房，亦在賡續進貨，行市因之較半前高一分錢之譜，刻外山來源漸稀，市尤可看穩，至熟貨配箱價，仍係二百八兩兩之左右也，

黃皮已漲至三十八兩水皮十七兩，清水鴨毛二十七八兩，刁張箱皮三錢六七，羊皮好貨九十幾兩，野牲雜皮與前載無異，惟瞬屆夏令，市必逐漸下落云，（瀛甲乙）

藥材

近日藥材，稍有漲跌，且各貨均有走銷，惟不甚暢旺耳，茲將各幫各貨價目列后，

廣幫貫刁支連十二挑每百斤 價一百三十四兩
又 木香十餘包每百斤 價二十七八兩
又 宅夕十餘包每百斤 價十八兩二錢
浙幫 雅黃十餘袋每百斤 價三十三兩八錢
又 麻王一件每百斤 價二百二十四兩
又 光王二十包每百斤 價七十兩零五錢
湘幫 油子貝母一支每百斤 價六百二十兩
又 麝香一斤每兩 價三十一兩五
滇幫 黃王四支每百斤 價三十一兩五
滇幫 蠟松三包每百斤 價三十一兩
湯滕十餘捆每百斤 價二十二兩五

棉紗

昨日棉紗行情，初盤因字號售出粗細紗一百餘包，局勢穩，水客又因時局關係，亦不貪買，假照市價出交，可望加價五錢，或一兩而已，茲將昨日各種棉紗市價列后，

支數	牌名	市價
二十支	藍鳳	二百三十九
二十支	鴻禧	二百三十九
二十支	單地球	二百三十九
二十支	人鐘	貨少無交
二十支	寶森	貨少無交
二十支	砲台	二百四
十支	喜雀	二百一十五
十支	地球	二百一十三
十支	金城	二百一十三
十支	紅魁	二百一十八
十支	金雞	二百一十六
十支	大寶	二百一十三
十支	彩魁	二百一
十支	四季	二百一十一
十六支	喜雀	二百三十五
十六支	日光	二百三十一
十六支	藍鳳	二百二十八
十六支	醒獅	二百三
十六支	藍團龍	二百三
卅二支	金城	貨少無交
卅二支	彩球	二百九十八
四十二支	陽合	貨少無交

糖市

昨日糖市，大約與前同，惟車糖稍跌，粗砂稍漲，只有正另一宗，較為暢銷，昨日成交四十餘件，其餘仍少雇主過問云，茲將糖市行情列后，

種類	價別
車糖	十七元二三
粗砂	十八元幾
尖莊	十二兩幾
中莊	十一兩六七
次莊	十一兩零
正另	六兩一
富寔	無市
本山	無市
桔糖	五兩七八
中桶	七兩幾

油市

近數日來，油市看穩，桐油比較前日為暢銷，花油蔴油，無甚漲跌，惟菜油每日銳減，蓋新貨將上市也，據經紀口稱，現在來源不多，實由時局影響所致，而洋油又因江津加稅，每箱抽厘二元，沿途如泥壁沱松溉亦皆有稅，故少有蔥茁買主，惟鷹牌間有批發，其價七元九角三仙云，茲將昨日油市列后，

種類	價目（油價均九四扣）
桐油	二十一兩
菜油	十六兩五　疲
花油	十九兩二三
麻油	逐貨廿二兩三四　期貨廿一兩一二

牌名	價目
美孚老	八元五六
美孚鷹	八元二
僧帽	八元二
元寶	八元二
幸福	八元二
紅星	八元五六
散艙油	八元

米糧

昨日米糧市若穩，據云前月天氣亢陽，一般商人聽聞米價飛漲，上河米糧於是源源而來，陡然跌價，近日迭次降雨，米糧充斥於市，販商大失所望，來源較前減少數倍，故價抵看平穩，恐難再望減價矣，茲將昨日米糧價目列后，

種類	價目
山米	二元六
熟河米	十三兩一三　次十二兩〇幾錢
碛米	十二兩　次十兩〇幾錢
糯米	二元六七

種類	價別
黃豆	卅元
葫豆	十元
豌豆	十五元
綠豆	二十一元
白飯豆	十六元
芝蔴	三十三元
小麥	十七元
大麥	無
花生米	每百斤十七元
大海椒	二十六元
小海椒	三十六元
高粱	十四元
南瓜子	四十一元
包谷	十一元無貨
青皮豆	二十八元

航情

近日以來，因軍隊拉伕，輪船汽船，多被封鎖，俟開拔已後，福安民陽，大約明後兩日，可望開行云，茲將昨日進出口輪船列表如次，

進口

美旗　宜由　宜賓來渝

出口

英旗　慶和　由渝開宜
日旗　嘉陵　由渝開宜
上游　無

海關水碼六尺三寸（漲）（口誅甲）

[illegible]
碾粗穀碾米機榨油機開礦機抽水機打風機鋸木機軋花機人力電力紡織機洗染機印刷機及大小五金電料車類等俱備貨現並聘有高等工程師代客家廠家計劃裝安各項工程如蒙賜顧請至小什字街敝公司接洽無任歡迎

建設日報社啟事

（一）本報現已籌備就緒定於十五日出版（二）本報先行送閱一星期並送登廣告一星期（三）本報歡迎各種論著批評文字并徵求各地特約通信對於本市訪稿按照通例從優給酬（四）本報編輯部發行部俱在來龍巷法政學校內凡關於本報一切函件希照上址交遞為盼

重慶國民快報社啟事

啟者敝報現已籌備就緒，定於四月十五號出版社址設天主堂街二號，本市訪稿希於每日正午十二時以前送到，酬金從優，以匡不逮，是所至盼，

羅俊臣失票申明

啟者鄙人於二月初七日由渝返宜在途遺失皮包一只內有重慶遂記向重慶永濟兌取二底期遂字第肆號銀票一張計洋二千元曾電渝冰濟止兌並電渝遂記將該票根註銷倘各界人士拾得概作廢紙無效特此登報申明

朝天驛遂記發

萬國跑馬會啟事

茲訂於陽歷四月十三號即禮拜六午後二點在海棠溪河壩賽行賽馬會特此露佈

王張氏聘大律師鄭珣為法律顧問啟事

啟者氏現聘大律師鄭珣為常年法律顧問凡對氏財產身體名譽自由有不正侵害者由大律師依法保護此啟

律師鄭珣受王張氏聘為常年法律顧問啟事

啟者本律師現受王張氏聘為常年法律顧問凡有對於該氏財產身體名譽自由有違法侵害者依法盡保障責任此啟

百齡機

四大速效

建胃 試服百齡機一瓶以後飯量激增連服一月每餐非三碗不可

通便 百齡機能潤腸壁降腸火連服數天大便通暢小溲多而百病不侵

補血 服百齡機一月之後已見補血之力面黃肌瘦者自然漸漸紅潤

生精 百齡機有生精固精之功多年遺精連服數瓶即愈且能使年高體衰者牛殖力再振

百齡機 大瓶二元 小瓶一元

上海白克路九福公司發行

全川總批發所 重慶九福分公司

各大藥房均有

重慶

浙江天寶福記銀樓露佈

逕啟者本樓於丁巳年創設重慶陝西街中市迄今十有餘載荷蒙各界贊許深感奚如詎料丙寅冬被遭回祿損失至巨以致停貿兩週殊勞惠顧 諸君殷殷眷念今暫佃本街曹家巷口房屋自行建造洋式門面以資續貿業經門面修理完工謹擇舊歷二月初九日特先臨時交易一俟舊址建築工竣再行遷移正式開張尚希各界惠顧盍興乎來謹此露佈

振亞書局

重慶商業場

新屋落成

大廉價

本局現值新屋落成特舉行非常大廉價兩星期辦法列下

(一)新文藝各書向售實價廉價期內一律八五折

(二)一般圖書除原有折扣外廉價期內再打九折

(三)寄售各書廉價期內照原售價值再打九折

(四)特價各書廉價期內再打九五折

(五)儀器文具信箋信封等向售實價廉價期內一律八折

(六)上列廉價以現金為準記賬不在此例

(七)另設廉價部將積存稍有污損各書陳列標明價目較原價只售二三四折不等

(八)廉價期限自舊歷三月初一日起三月十四日止過期恕不通融外埠函購以郵局印章為憑

惠民奶粉

寧波民國日報社社長陳伯昂先生頃致書於本公司盛稱惠民奶粉功效偉大茲特照錄其詞於後為父母者愛其子女幸注意焉……

日前郵奉小女昂如周齡之影一幀，當已收及？此兒之長成，惠民奶粉之力也！聊誌數語，既以誌謝亦代介紹，即祝惠民奶粉普惠全民!!!

惠民奶粉、兩種罐裝：

鐵罐原質、家庭必需：

紅罐保嬰、育兒聖品：

各埠百貨商店大藥房食品館均有代售

上海四川路第五號門牌

惠民奶粉公司

Vitamilk

(惠十二)

四川重慶道門口勝家公司總代理天申永號

今是子鬻字潤例

余嗜書，列為常課，十來，未嘗一日輟也，輟則不快，凡知我者，有求必應，而為我知者，不求亦或奉贈，蓋以養性怡情，從未利得阿堵物也，或曰今吾子計值以鬻，將何說乎，曰亦猶昔耳，眞知我者，諒不吝區區之值，以潤吾筆，而為我知者，隨興所至依然書以奉贈，有何不可哉，爰訂潤例如次

直帖 每對四尺一元，五尺一元四角，六尺一元八角，七尺二元四角，

壽幅 每幅四尺一元，五尺一元四角，六尺一元八角，七尺二元四角，

聯屏匾額另議，代撰文聯另議，金絹蠟紙均書，單宣及劣紙不書，

先潤後書約期取件

收件處重慶商務日報收發處

重慶中和銀行廣告

逕啓者敝行往歲鑒儲蓄零星存款起見特備各種無息存款以利行使歷有年所素著信用現因日久紙潮特在外國製備一元五元新式存票藉資便利其製紙質純良係外國無光鈔票紙所做花紋精緻明顯且于數目字跡特別凸出用指摩最易認辨注意收用萬勿混餙對於舊式存票仍然一律兌換大洋毫無歧異特此登明尚希 注意

重慶新豐街

同記生和號

專辦中西新式食品批發各國洋酒罐頭

本號開設廿餘年歲近馳名專辦中外罐頭食物歐美名廠洋酒眞正斧頭老牌白蘭地北京上海啤酒精美糖果餅乾各種美國水菓雪茄茶香烟龍井波冠生園陳皮梅清香菓汁牛肉西湖白蓮藕粉寧細香川貝金橘港燕窩杏仁霜天廚味精西洋醬油兼售各種西藥應驗補品德國糖精化妝香品名目甚多不及備載貨眞價廉誠信無欺各界惠顧極表歡迎

絲襪好 線襪更好

狗頭牌子老 人人都知道

諸君謹防假冒

上海鴻興襪廠

本埠各大商店均有經售